滿洲報
(第三種郵便物認可大正十一年七月二十四日)
發行人 王平山 編輯人 金念曾 印刷人 金慕章
(本報價目)每月一圓四角六個月七圓八角全年十五圓報費先惠郵票不收(外國除中國日本概加郵稅)(廣告刊資)一行二字起碼一日每行一圓特別地位加倍長期者另議 以上俱以現大洋爲本位但朝鮮臺灣日本內地即以日本金幣爲本位
大連市常盤町二十九番地 發行所 滿洲報社 (電話)編輯部(長) 經理部(長) 社長室 [illegible] 振替貯金口座(大連)
THE MAN CHOU PAO 29—31 Tokiwacho Dairen, Manchuria
昭和九年一月廿三日

共軍在閩忽活動
已繼續占領沙縣尤溪

十九路軍敗退前違反協定未與何等協力之福建西部共產軍突如開始活動攻擊中央軍側面以中斷其聯絡爲目的將約四師大軍於二十日占領沙縣繼續占領尤溪其形勢頗可注目(廿二日福州電)

乘人民政府潰滅之機
共產軍擴大閩南蘇區
羅炳輝收服敗軍及保衛隊
愈將達到獲得海港大目的

福州人民政府成立以來在福州省連城方面設置本部着々爲便衣赤衛隊近頃已告成功結果由福州敗退之十九路軍南下作戰之共產軍第一方面軍主力向漳州敗退之路已斷該別動隊第十二旅長羅炳輝以軍目下在泉州附近集中部隊出福州政府崩潰以黃琪翔鄧努力維持勢力如斯共產軍勢適生爲中心的第三黨有力分力侵入福建南部赤系勢力愈子早逃往漳州移人民政府於將經新疆四川甘肅湖南江西該地於求羅軍應援之好機會而入福建南部以達獲得海港之大目的在福建人民政府善後處置以上其成行頗爲各方面所注目

俄然開始行動即在蔡廷楷及廣東系軍勢力未到之閩南擴大共產區域羅炳輝對敗退之福建軍及十九路軍一部巧爲收容於舊臘在龍巖造前進根據地以來開始急速度行動矣今懷柔寧津漳平等安和溪南靖平和漳浦雲霄治安等各地之**地方保衛隊亦告成功結果**現在廈門對岸海澄以南亘及廣東省境間區域完全共產化同時於各要地將此等保衛隊編而現在中國共產政府所有之共產軍總兵力稱四十萬爲以四個方面軍及別動隊共產學生土匪混合軍而成者四方面軍長及所屬之政治主任如次

	軍長	政治主任
第一方面軍	朱德	―
第一別働隊	林彪	―
第二方面軍	賀龍	段德昌
第二別働隊	賀龍之妹	―
第三方面軍	彭德懷	黃公略
第四方面軍	鄺行爲	鄺紀勛

共產臨時政府

中國共產黨所謂蘇維埃中央臨時政府設於江西省瑞金其主席及主要職員人選如左

主席 毛澤東
軍事委員長 朱德
外交委員長 王家薔
內務委員長 周以栗
勞動委員長 項英
土地委員長 張鼎蒸
教育委員長 瞿秋白
法制委員長 張國燾

對滿洲國帝制問題
寧府不發抗議
四中會不表示何等意見

國民黨第四次中央全體會議主席團於廿一日就滿洲國帝制問題交換意見結果於全體會議不表示何等意志將此處理一任於汪精衛矣且以此際對日抗議亦爲無効果故不發何等抗議此意見已見一致(廿二日上海電)

溥傑潤麒兩氏赴公使館受祝

溥儀執政令弟溥傑潤麒兩氏均於日本士官學校授業於二十一日潤麒氏偕其夫人同往滿洲國公使館訪問丁公使當受丁公使以下全館員的祝辭於午后二時半特假日本劇場新聞映畫班撮影溥傑氏以一向日本國民一爲題親自陳述感謝詞撮映後兩氏及其夫人有如左之欣語

由貴國臣民等所寄之祝詞余等不勝感謝之至余豫定於三月一日之祝典向新京皇上遙表祝意之目的(國通二十二日東京電)

荒木陸相辭職
決定由林大將繼任

日本陸軍大臣荒木大將因病辭職其後任已決定爲林銑十郎大將(國通廿二日東京電)

又電荒木陸相因病已提出辭表

荒木陸相辭職經緯

荒木陸相之表明辭意雖似突然其實觀昨年來閣內對立關係時可知爲當然之事即荒木陸相於昨年來體陸軍總意爲改造國內克服非常時對現內閣有種種進言在內政會議亦努力擬得何等具體案皆未得其他閣僚贊成自年末以來陸相對現內閣極感不滿且對部內統制上亦有痛感故偶會今次罹病不得不作長期休養以留於內閣不得實現軍之希望而陸相自身責任觀倍加遂至辭明最後的決意(國造廿二日東京電)

林大將允諾就任陸相
眞崎繼任教育總監

林銑十郎大將對就任陸相已行受諾隨諸林教育總監後任對眞崎大將在交涉中結果該大將已與內諾(廿二日東京電)

政界方面流言紛紜

荒木陸相容體其後良好預想於二月上旬可能全痾登院然於廿二日晨突然提出辭表因在議會期迫近突與政界以異常衝動巷議紛紜據政界一般所信者陸軍內部統制至舊臘置有頗爲困難事情促陸相起作一大決意偶合召集議會即皇儲御誕生大慶事故各種策動全爲中止而平穩渡入新年故陸相今次辭職果單爲臥病不能登院乎抑由陸軍部內强硬意見發源之倒壞內閣一手段乎爲有多大疑問故朝來流言百出(國通廿二日東京電)

孫軍占領寧夏
已迫在目前
馬鴻逵不戰而總退
中央尚欲令孫軍回原防

就企圖侵入寧夏省孫殿英軍發展狀況綜合中國側情報該軍於一月二日越省境而占領磴口更突破石嘴子天險迫擊寧夏省政府主席馬鴻逵軍近迫平羅一方騎兵隊**汪園追近距省城僅四十華里之李剛堡因兵力懸殊馬鴻逵軍不戰而總退却援軍亦無到來希望孫軍之占領寧夏愈迫於眉睫(廿二日南京電)**

南京訊、軍息、孫殿英部西開與馬鴻逵發生激烈衝突後中央除令何應欽相機處理外並電孫馬、制止軍事行動、靜待解決、現兩軍仍在登口石嘴子間相持、中央對孫部駐地、擬仍令暫回包頭五原一帶、俟嚴冬過後、再行擬示地點駐防、聞此項擬議、已由軍會電何、暫令孫部遵行

北平訊、何應欽答記者問、謂未派胡提三赴包晤孫、孫今無電來云、聞孫部今後是否入沃野屯墾、須俟侯成與磋商歸平後始決、如仍赴沃野、亦將令其循綏境行、勿取道寧境

太原訊、何應欽代表侯成十七日下午四時抵幷、下榻山西大飯店、綏省兩署、均派員往迎侯即晚赴綏署、謁閻錫山、又馬鴻逵代表、於十八晨謁閻報告一切

登口石嘴間、孫馬軍已無接觸、惟頃傳孫軍有一部經橫城、向寧境黃河東岸之靈武金前進、確否待證

南京訊、孫馬衝突、事關軍事、又牽涉政治問題、俟蔣委員長返京、與汪院長晤商始可決定具體處置辦法、通飭双方遵照辦理

湯玉麟仍須付懲戒

南京訊、監院某委談、本院對中央取消湯玉麟通緝令案係行政問題、無從質問、惟對湯彈劾繼續有效、故湯通令取銷後、仍須搜集證據、移付懲戒

對滿洲國之不承認
政策仍然不變
美國下院外交委員長表明

美國下院外交委員長馬克萊諾爾氏於廿日談云

美國對日本及中國的相互經濟的發展願講凡有方法惟對承認滿洲國等及關於承認在東洋政治的誓約美國外交政策今後不變即美國爲堅持門戶開放不承認滿洲國政策也

該氏態度爲表明羅大總統繼持斯迪生前國務長官之滿洲國不承認主義者(二十二日華盛頓電)

北平市之擴大計畫

北平訊、市府參事吳承湜、對記者談、平市府現在所劃境界、仍爲民十七以前之京師警察廳所轄舊境、自市府接收以來、從未與省方劃定境界、故民十七十八年之間、何其鞏任市長時代、以本市各種公共事業工廠廠址、如電燈公司石景山發電所、電車公司通州發電廠、自來水公司孫河給水廠、均在省境故擬將市界擴大、使各廠均在市境內、因與省方磋商因故擱置、袁市長(良)到任後、乃將舊案重提、根據中央所頒佈之省市劃境法所訂之原則、呈政整會請求劃定省市境界、並請將各廠所在地劃歸市街、此即外間所傳之擴大平市計劃、現在政整會尚未批示至市府、與省府磋商結果至如何程度、本人尚不知曉

壓迫言論機關
迭加摧殘操觚界非常衝動

以福建問題爲契機中央言論壓迫猛烈已極襲者有益世報主筆的强制免職及民興報襲擊事件庸報的禁止發賣事件等又於二十日午后上海申報駐津記者朱曉蓉在自宅被何者襲擊射殺由單人的强盜情形觀之純係藍衣社所爲但由福州占領後復許庸報發賣當言論的壓迫漸次薄弱時此次的事件又惹起新聞界非常的衝動云(二十二日天津電)

中德合辦鋼鐵廠
資本六千萬
契約已成立

中國的國營鋼鐵廠合辦草案由合辦當事者的實業部及全國經濟委員會與德國商事會社希望公司間業經成立從實業部向行政委員會議提出通過後當即調印矣上述草案的本金六千萬中德折半負担但中國因財政困難由希望公司借款三千萬元每年支付利息從鋼鐵廠開業日起在四年以內須元利還清至於借款擔保以實業部的漁業收入一千萬元及財政部發行的庫劵二千萬元工場擬設於安徽省馬鞍山至諸設備完成須費三箇年間完成後一日能得三百五十噸鋼鐵云(二十二日南京電)

牛蘭夫婦已送入醫院

南京訊、牛蘭夫婦、元(十三)晚復食、要求送醫院診治、監獄允所請、寒(十四)送中央醫院診治、請警憲派員看守

即位大典舉行費
國務會議決定
於廿五日將諮詢參議府

關於帝制實施的滿洲國政府方針於二十日由鄭國務總理正式公表就關此所要之經費是先在當局愼重審議中關於大典舉行費本年度內所要臨時費已得成案於二十二日國務會議以本年度交附追加預算第二號附加決定後即將於二十五日臨時參議府會議諮詢

北鐵讓渡交涉
樂觀論在哈埠有力

關於在東京的北鐵讓渡交涉再開有樂悲兩論但對上述哈爾濱方面目下以樂觀論爲有力而蘇聯側則以〇〇〇問題爲交涉再開的條件因俄方執此方針所以在〇〇問題解決前觀交涉再開爲不可能者云

張作相萬福麟王樹常等
均表歸順意嚮
吳泰來已派使赴京運動

在事變以後拐帶黑龍江省的公金五十萬元逃往華北的吳泰來爲欲歸順滿洲國曾數次向新京派遣使者期得政府及關東軍的諒解且在二十日由陸路赴日本的吳泰動曾至新京對當局關於吳泰來之欲歸還滿洲曾運動諒解又據最近從華北來連的人談稱從滿洲國宣言帝制實施以來華北舊東北軍將領間發生動搖滿洲出身的張作相王樹常萬福麟等均表明歸順滿洲國的意向云

俄對外蒙暴動
配置赤軍加意防範

據某方確實的消息外蒙的反俄暴動目下雖成平穩狀態然經鎭壓的赤軍逐走的逃亡兵仍於其附近的鄉村和同志相聯絡待機再起此又爲反俄的暴動策源俄當局企圖調察該情勢所以在庫倫克魯倫配置多數的赤軍

蒙古僧侶赴日留學

決定赴日本天台宗的宗教學校留學的青年蒙古僧侶蘊空(一〇)外四名二十二日午前乘船東渡矣

班禪啓錫南下
離百靈廟十八日可抵平

南京訊、班禪電駐京辦事處稱十五日由百靈廟啓錫、十六日抵綏、十八日抵平、即南下晉京、辦事處已覓定行轅、妥爲布置云

平訊、班禪額爾德尼大師、據十四日行轅來電、稱已定於十五日晨由百靈廟啓錫赴綏、計程十五晚或十六日晨即可到達、茲據北平辦公處負責人稱、該處未接到啓程電報預計如能如期啓錫、十七晨或可到達綏遠十六晚即在中途之昭河地方下榻、豐澤園住所完全布置完妥、歡迎證章業經製辦三千餘枚、以便即日分發各機關團體、歡迎佩用云

黃慕松入藏
隨從人員已定
日內赴贛謁蔣

南京訊致祭達賴專使黃慕松對隨從入藏人員、大致已決定、黃日內赴贛謁蔣

今日本報出版三大張

奉天省立女子師範學校招生
學額 新師百名 初中百名
考期 大同三年二月二十四日
簡章 函索附郵票一分

培英中學 專科 招生廣告
本校爲擴充校務特增聘中西精通學者添招初中部一升英日專科各級新生及編級生各若干名一切招考內容詳列簡章內函索請附郵票二分
地址奉天小西關

奉天紡紗廠佈告
本廠定於陽曆一月廿日上午十時在本廠開股東會務希各募股機關推定股東代表屆期與會是荷

鳴謝三井保險賠欵迅速
茲以本號於日者因洋爐出火致將建物家財燒燬一部幸前經李至心君介紹在三井保險保有火險肇事後經該行總經理王棟之王德滋二君調查明確所有損失依數賠償足徵該行信用昭著手續敏捷所致領欵之餘謹此鳴謝
西安縣 振興源啓

恭頌興安南分省警備軍駐防康平縣萬寶營子
指導官中野循亘都甲馨高橋明次郞久保安三郎那須政吉武第一聯長愛敏烏爾圖副官高泰參謀富哲臣一大隊長余煥章第一中隊長德勒格 [illegible] 機關槍隊長官楚克之德政 [illegible] 我康平地處邊陲西接直熱北連蒙界向爲胡匪東竄之路事變以後盜風益熾擄掠殆無虛日 [illegible]
康平縣總代表人 劉陞三
哈拉沁屯村長 王鳳彩
五區分所長 劉祥靖
沙金台村長 鄭有才
七區分所長 劉純德
八區代表分所長 李換森
同人謹啓

大連新昌號欒誠九聘用辯護士五泉賢三任常年法律顧問啓事
本號現經衆東議決聘用辯護士五泉賢三爲常年法律顧問嗣後凡關於本號及誠九一切權益或有被侵害等事宜該護士當依法負保障之責特此聲明

辯護士五泉賢三受任大連新昌號欒誠九常年法律顧問啓事
本辯護士受任大連新昌號欒誠九常年法律顧問職務嗣後凡關於該號及欒君一切權益或有被侵害等事宜本辯護士當依法負保障之責特此聲明

恭頌熱河省陸軍第一混成旅勦匪勝利惠及商民之德政
熱河省陸軍第一混成旅自駐赤峰地區以來軍紀良好 [illegible]
赤峰縣 亞細亞火油公司 美孚 美孚行 全頌

緊要聲明
[illegible] 曾廣權成謹啓

緊要聲明滙票作廢
茲因民國廿二年八月廿八日晉泰本號付匯票參張共計大洋七千元 [illegible]
大連同蚨銀號啓

奉天省立東邊商科高級中學校招生廣告
招生名額 商科高中一年級生五十名 初級中學一年級生一百二十名 商科職業初中一年級生六十名
報名日期 自公布之日起至考試前一日止
考試地址 安東縣自新街本校
考試日期 第一次大同三年一月十六日 第二次二月廿五日
另有招生簡章函索即寄

奉天省立第一商科高級中業學校招生
學額 商科高中二級 職業一級 每級四十名
考期 大同三年二月二十二日
校址 大西關熱鬧四街
簡章 函索附郵票一分

奉天共榮學院招生(男女皆收)
初中部、高中部、文科、日語部、醫學部、藝術部、各百名
考期 第一期一月二十八日、二期三月五日
地址 奉天大北邊門外瀋海路局舊址(電話四七四三)號
簡章函索附郵票二分

聲明接兌生意啓事
啓者茲有旅大通寺町一番地之德增盛油坊因無力前圖今將號中舖墊全部兌與大連市善通寺町玉德油坊接領從此更號德增盛油坊接兌之後文玉德一切事項與德增盛油坊相干恐未週知特此聲明
德增盛油坊啓 電話五七一一番

鳴謝永寧保險公司賠欵迅速
本行於上年十二月三十一日黎明失愼致將後院房屋及財產一部延燒幸經事前在永寧先施兩公司保有火險當經該公司派員蒞場查明損失如數賠償毫無留難足徵該兩公司辦事敏捷賠欵迅速至其信用之昭著固早膾炙人口矣本行領欵之餘特此登報申謝
長春交通銀行謹啓

緊要聲明
遙啓者鄙人前在溥源泰公司存放現大洋二千二百元早已屆期本利如數取出惟原立借劵因一時失愼不知丟於何處除已向溥源泰公司聲明丟失外理合登報聲明該借劵無論落於何人之手一槪作爲無效
鄙人趙煥章率子京武謹啓

新京驛百貨店大減價
同興合 實泰興 聯合
逕啓者本號等在京開設十有餘年貨高價廉久爲社會人士所公認際此商戰競爭時代本諸薄利多賣主義將所有貨物完全按照原碼定價實際八五扣特別減價十四天確實犧牲毫無虛僞作用絕無欺人自欺沽名釣譽之私見敢請惠臨參觀方知言之不謬也
自陽曆一月十一日起至二十五日止
新京吉野町 同興合 電話二三二三番 實泰興 電話二七九六番 二三二五番

逕啓者本號近日卸到大批客貨江魚數十火車各種具全零整批發價目從廉勛量公道諸般克已希望顧主速來購買庶知言之不謬也
本天小西關大清宮胡同
謙益合海產代理店啓 電話四二五二號

尋人廣告聲明
原昌梨縣安各庄人萬慶八年來豐學習經商於十九年他往任家盼子親切於大同二年十一月找萬慶現居店中詢子來歸望閱報者仁人君子知萬慶者以信告知信投西豐三和明卽妥
登報人西豐萬劉氏百拜

使理解滿洲國的成立 為對歐政策根幹

以和平為前提國防力為背景 日外相在議會外交演說方針

廣田外相對議會的外交質問將本左記方針說明

一、對與外國國防的關係說明一元性雖以不戰和平為前提但背景須有充實的國防力

一、以對美和平工作將來定有締結日美仲裁々判條約的可能 刻正期待其實現的進展目下慎重互相的言動以圖促進國民的理解

一、關於對蘇方針 否認在五相會議與荒木陸相意見相違之世評

一、締結對蘇不可侵條約問題不變內田外相時期的態度隨北鐵交涉的進展將能漸次一掃不快的空氣

一、對中國不得不維持靜觀主義

一、滿洲國的君主制是表示東亞政策的歸趨所以使歐洲諸國漸次理解者乃為對歐政策的根幹

一、日印會商是日英印政治經濟關係好轉的基礎今後依互惠協定主義調整通商關係內則施行統制輸出(國通廿二日東京電)

在遠東的戰爭 有勃發可能性 駐俄美大使之演說

駐俄美國大使布里芝德氏十九日晚在費府商業會議所關於遠東的危機及美俄兩國的貿易關係談話如左

余認為在最近的將來遠東將有戰爭勃發的可能性微諸上述事實美俄兩國的通商關係因設定過大的信用借款確信必須以互相交換商品為基調譬喻一國即抱允許支付債務的意圖且有充分的財源萬一其國若受他人的攻擊時當必為遂行戰爭傾其全資力所以往往遲延其通常支付者已屬不得已者方今美俄兩國間的貿易有急遽增加的形勢但太平洋的水平線上戰雲低迷因之美俄兩國貿易或被停止致蘇聯遲延支付的義務亦未可知現世界的現狀不得斷言無戰爭勃發的機會者余頗以為遺憾云(二十二日費府電)

日議會廿三日再開 論戰陣容已定 起始諒無緊張氣勢

預想有波瀾之議會定於廿三日再開在貴族院先有首外相之施政方針演說對眾議院於兩相之外並有藏相的財政演說對此貴族院則有二荒伯加藤政之助氏等的思想問題財政問題等質問於眾議院預定由廣次竹二郎為先鋒作大綱演說第二陣政友會讓步由民政黨之町田忠治氏登壇以下大口喜六東武諸氏繼起質問若為此等人選因想起始不能有緊張氣勢此數日的質問戰至第二日以後必有相當緊張此議會論戰通觀兩院在豫算委員會將有痛烈議論(國通廿二日東京電)

軍縮幹部會議 二月十三日在英京開會

休會中之軍縮幹部會決定於二月十三日在倫敦開會 在該幹部會議席上將決議開幹部會總會日期

一、各國若更希望幹部令休會時在二月十六日開會

一、若希望即開軍縮會議時於二月廿日開會(二十二日內瓦電)

東渡陪觀友邦陸軍大演習及見學軍事觀感紀要(續)

黑龍江省警備司令部參謀 劉格忱述

很有趣味又有高度飛行檢查台一以察學生於高度飛行或特殊飛行時能否眩暈與恐怖者也參觀畢至將校集會所進茶點旋由校長與于司令官各致迎謝詞於十一時卅分退出下午一時參觀近衛步兵第○隊並在該隊部午餐○隊長小泉氏曾在滿洲奉天黑龍江號處參加討匪工作亦于張司令官之舊友也寒暄之下以和藹之態度致歡迎詞稱今日不期得與于張兩司令官閣下及諸位會晤不勝光榮愉快敝聯隊在敝國歷史最為悠久營房之建築雖云稍舊但部屬思君愛國蓬勃之精神到處可見本隊因有師團對抗演習定於明日出發在準備行裝中招待當有不週處希諸君予以原諒刻閱滿洲國經諸君與為政者各位之努力豎基日趨鞏固治安得以確保不勝衷心愉快希諸君更進一步為東亞和平努力謹此舉杯祝于張兩司令官閣下以及各位健康 于司令官答詞今天得到貴隊長熱誠招待同人等萬分感謝貴隊設備完善久有所聞今一度展觀果符名實貴隊長本為昔日好友分手後異常想念今晤面實是痛快藉此機會祝隊長及各位健康下午二時散席參觀該隊幹部勞刺術於院西北隅之雄遠館精神暢旺技術確實同人等深欽佩繼而參觀○隊酒保部秩序井然又至兵器庫儲藏豐富浴室極稱寬宏設備亦極得法炊事室裝置最為完備切取肉類菜蔬均以機器為之炊食以水蒸汽蒸發僅三十分鐘即可煮熟極為省工迅速所謂事半功倍也各中隊內務秩然有序況明日即作長期野外演習出發而今日毫無紊亂雜錯之狀態舉此一點可知其素日內務精神之始終如一矣繼而參觀倉庫第一室為糧秣炊具第二室為服裝靴鞋附儲實彈第三室為軍帽四室為外套準備極為充分防腐裝置亦頗完美又有蹄鐵及獸醫材料格納庫附儲有長靴拍車圖囊等戰用備應有盡有觀覽之餘不勝欽佩焉下午三時四十分返歸旅寓四時頃應第○隊附林少佐(前黑龍江軍事顧問)召赴坂山王下幸樂料理店會餐在座為我司令官張公及予與石團長等共五名暢談江省故況倍生佳趣至六時許始盡歡而散

十月三十一日

早九時三十分由旅寓出發參觀東京帝國大學到達後至應接室休息與同人等對大學總長及職員分別介紹由總長致詞大意如下

一、諸位撥冗光臨本校殊感榮幸

二、滿洲國日趨健全異常欣悅本諸 朋自遠方來不亦樂乎之意對諸君表示十分歡迎務懇愉快希對詳密觀察稍資參考

繼由書記官說明帝大學之概要大致如下

一、帝大為日本最高學府之一代表歷史最為悠久現分文法工醫理農經濟等七部職員四千一百餘人學生八千七百一十八人全年經費八百五十餘萬

二、日本大學校共計有四十五處其中綜合各科完備者六處本校居其一此外尚有台灣朝鮮帝大各一處陸海軍大學二處今請各位參觀者側重於本校之工學部及圖書館引導參觀部份概如下列

一、大禮堂容三千人為校內舉行式典用紀念堂懸掛歷代總長肖像

二、圖書館搜羅全世名書藏豐富閱覽室五所每所能容千二百人 (未完)

因滿洲國之實現帝制 列國承認機運濃厚化 美將改善在中日外交機關系統

滿洲帝國實現的消息業已以無電及電話向全世界報告因之 列國間承認滿洲帝國的機運趨濃厚化 且事前英國政府在新京設置總領事館為與滿洲國通商及其他聯絡計刻已著手改善在日本及中國的外交機關的派路系統觀此舉成為列國承認滿洲國之先聲而新京總領事館將由英國奉天總領事館移轉於奉天設領事館將從來受駐在中國英公使指揮下的英國總領事館今後改為在日本英國大使館的管下云

護國寶刀 去年末完成 即獻執政府

為新皇帝心神之護國寶刀所謂軍刀客歲命日本東京新橋五丁目壽屋製造在昨年末業經完成當即獻納於執政府此刀為日本古刀備前係刀口實長二尺三寸金製之名刀係一銀製之全長三尺一寸之陸軍刀柄上製有金色燦爛之蘭花紋章章上鐫有端緒深長之十二章(日月星辰山龍華虫虎猿藻火粉米斧)等模樣刀鑿上有依喇嘛教之輪螺傘蓋鐮魚長等彫刻為最適應元首之寶刀云

蔣介石歸抵南京 全會如期開幕 恰在滿洲國宣布帝制之日 開始即討論對滿案

蔣介石於廿日午前九時由浙江省杭州乘飛機歸京矣(廿一日南京電)

四中全會議開會已餘如預定在午前九時開會式終了當即續開預備會議 由汪精衛主席之對提出本會議之議案整理加以審查預定自廿日午後至廿一日休息自廿二日開催本會議云(廿一日南京電)

四中全會開會當日恰為滿洲國宣布帝制之日故陳立夫葉楚傖等國民黨幹部在協議對策中據國民黨某要人談二日的本會議第一日提案開始即討論否認滿洲國抗日收復失地決議案觀滿洲能一致通過機但以滿國帝制之實現影響於河北民心如何重大實不可測云

十九路軍以自力 固守閩南待機 人民政府要人謂誤於共黨

十九路軍幹部李濟琛陳銘樞蔣光鼐於十六日深夜經同安入漳州十九路軍部隊分二路皆於十六日入泉州同安十九路軍於古田一帶集中第一線為同安第二線為泉州構築堅固陣地蔣光鼐在泉州司令部督勵十九路軍移往漳州之人民政府要人以今回十九路軍之失敗原因為過信黃琪翔之言期待聯共援助之故即蔡廷楷將主力集中水口古田待共產軍進出中央軍側面而共軍却有出現十九路軍背後之態度故不得已而總退却隨而十九路軍基本部隊殆未損一兵今以自力固守閩南則中央軍將無能為云(廿日漳州電)

華北當局 極為狼狽

據某方電訊滿洲國帝制發表之報導一度傳至華北對曾為滿朝恩寵之舊臣及河北之民眾實與以多大之衝動中國側深恐華北民眾有美望滿國之事態是以中國側言論機關一般皆宣傳謂事實無限荒唐無稽等刻下華北當局正在狼狽之中云 其狼狽之形勢大有狂奔之模樣!

美圓減低平價 已通過下院 對總統新通貨政策 共和黨亦有共鳴者

美下院於二十日午前十一時開始討論弗貨改訂法案以後六時遂以三百六十票對四十票的絕對多數取決該法案矣 於法案通過之先共和黨曾提出種種修正案皆為在下院擁有多數議員的民主黨推翻

一、斷行金之國有

一、減輕以四成為最低限度之弗貨

一、設定廿億元之匯兌安定基金

如斯將金融上獨裁的權限附與大總統之弗貨改訂法案以財務長官報告匯兌資金運用實情而要求之鑄貨度量衡委員會之修正案為唯一追加條項先在下院通過矣 在下院民主黨擁有三百十名議員在廿日下院採決弗貨改訂法案時竟得三百六十票的支持徵此可見對羅總統之新通貨政策於共和黨陣營內亦有多數共鳴者(廿二日華盛頓電)

婆漢迷

張若谷著

第十章 頹蕩小說家 (十二)

得富看見她那雙小脚生得怪可愛的，肥瘦適中，情不自禁，伸手過去，摸着滑膩膩的絲襪，覺得有一種比撫摸一隻小貓的皮毛更適意的快感 她的脚尖很細，後跟很厚，在腿灣裏，絲襪果有一條隙縫，露出白嫩的皮膚，他把手指摸到她的皮膚上，她突然把脚伸了過來，笑着，用手指向得富的鼻子一點，說道

「怪癢的，不要動手動脚的！」

得富聽了這句話，心裏說不出的舒服，他頓時想到一種怪異的夢境，若使我在吃着粉白油潤的香稻米飯的時候，那碗飯會變成她那隻嫩脚，儘讓我自由咀吮，她必會更感到一種奇怪的癢……若使她背騙下身體來，讓我用舌頭去舐她的脚心底，她必定會喊出許多眞不眞假不假的聲音出來，或者竟會跳起來，撲到我的身上，狠命地打我一頓……

「郭先生，你在想什麼事兒？」

郭得富像是從夢中醒轉來般，對着彩弟笑嘻嘻說

「我正在想送一打絲襪給你，想不出什麼牌子的好」

「嚇！你不要滑頭滑腦，說什麼鬼話，你一定在想家主婆吓」

這時候，老太婆又進來了，喉了一聲嗽，對郭得富道

「郭大少，今夜便在這裏住個夜廂吧」

「你說什麼？我不懂，什麼叫做住夜廂？」郭得富問老太婆

「郭大少，你不要假癡假呆了，叫你照應照應我們的小姐，近來生意清得來，請你幫幫忙，今夜便在這裏住一夜，叫小姐伴你睡覺，好不好？」

「原來你來替我做媒人，那好極了，不過不知道小姐肯不肯伴我睡覺」

老太婆嘻開了兩排焦黃的牙齒，說「郭大少你又要笑話了，我看你們正是一對好夫妻，人家說，一朝生，兩朝熟，你看，彩弟一看見你，便這樣要好得來，你們正有緣分吓！一夜夫妻百夜恩，郭大少，我替你做媒人你要好好地賞我的吓！」

郭得富也笑着道：「現在是文明世界了，婚姻之事，不用媒人來做媒，只消男女兩人同意就可成功。」他回頭摟了彩弟的腰部，眯着一雙細小的眼睛，問道：

本報發刊 崇德彰善錄徵稿啓事

敬啓者竊惟吾滿俗尚質樸爲世所稱道在此古風未泯之邦三千萬官民士庶之中或處世立身有頌聲於鄉里堪許爲德行美備之君子者自均大有其人今日政治既在王道主義之下德行一端又居孔門四科之首其應使芳輝永播幽光發揚者固矣而樂善好施扶危濟困本已飢已溺之襟懷活盈萬盈千之生命熱血高風亦同屬不可湮沒即如建國初期萑苻未靖民衆遭逢離亂慘狀難盡述各地慈善家及時奮起踴躍輸將努力救恤其功績之昭著與以德行見重之英賢兩相並美實各具不朽之價値獎揚表彰理均有特書之必要本報鑒此因決定刊載崇德彰善錄專爲立德諸彥及慈善大家徵求事蹟逐次錄登報端將來並須編訂成書用期竹帛垂名傳諸後世永爲德育之金鑑爲所望各界人士不吝贊助舉其所知惠寄稿件者幸甚茲並訂徵稿簡約如左

簡約

一、本錄所載限於德政昭彰之循良德行美備之賢士扶危濟困之慈善家其事蹟確可光耀簡冊值得特書者

二、各界人士均可就其所知之具有前項資格者紀述事實寄稿推薦以備採登

三、推薦人於寄稿同時須並寄被推薦者之照片一張俾資製版刊載

四、來稿必須文義通順字跡清楚

五、推薦人現在之通信地址及眞實姓名於寄稿時亦須通知本報以昭鄭重並便於必要時之詢問調查

六、寄來之原稿及照片無論登載與否恕不發還但並不揭載

七、寄稿信面請書『大連市常盤町廿九番地滿洲報社崇德彰善錄編纂係』收啓或向本報各地分社寄稿亦可

注意 倘爲褒成此舉而助以製版費者請繳於分社或代派處時須索取臨時領收證而後於五日以內未收到本社之正式領收證時須速通知本報經理部

往九州去的近道！

自大連往長崎鹿兒島去 ‖開始最短連絡航路‖

□初航 一月二十日大連出帆

□使用船名 爲極快的旅客船千歲丸(二千七百噸)

□一時 由大連發時於每月十日、廿日、卅日、午前十一時

□運費(膳費在內) 自大連長崎行特等金二十八圓 並等金十二圓 鹿兒島行特等金三十五圓 並等金十五元

□船車連絡 並發賣有自大連至長崎接續九州各站連絡車票

其他詳細請向左記地點詢問(並備有案內書) 日本郵船出張所(大連、旅順、撫順、山縣通) 國際觀光團(大連、旅順、奉天、新京、哈爾濱)

近海郵船

不老强精之 體驗者之老國士

藥報國 頭山滿

頭山先生書「藥報國」

憂國之快傑 頭山滿翁談

敝人年邁體力甚弱前年余勁松下榮勸余服用熬蒜露オセロ遂姑試之、向來關於余之健康上各方面多有關心者贈余强壯劑及其他之物品者甚多然如熬蒜露オセロ効驗之顯著者等若烏有、近來熬蒜露誠為不能脫離之特藥也對於友人知已尤極力推獎而熬蒜露一藥對於胃腸之適合非常佳良、進增食慾氣壯全身而對於身體多少無理之動作亦不感疲乏之老齡益壯次第健康、際此國家非常之時須國民之增進健康最為肝要國民全體各自十分留意是所必

精性力增大之秘訣

體力減退者必讀

身體之抵抗力增加 諸疾病神効的治癒

夫三四十歲之頃為一生最高調之期、而其無論對於何事不能長久稍操事業或運動即感疲乏、或頭腦朦朧、雖些許之思索亦不得結果、性的方面亦次第衰弱

感覺有此病狀者乃顯係精性力減退之證據凡事莫過如此之悲者

請看、該中年最盛之年輩常有青白瘦弱者徒恨病弱之身、性慾不振、作事不能、感覺人生十分的無趣之落伍者、與此相返者、夫六七十歲之老齡尚元氣倍增顏色艷紅、晝之活躍勢力有壯者之所不及、夜之侍於多數之美女不感疲乏、此二者相差幾何

精性力之減退

者如何可取回此强健之器力耶？

至今坊間所賣之局部的一時的刺戟劑或興奮劑決不能根本的整調人體之缺陷也、恰如無油的機械無理的旋轉而激烈的興奮則使用後害傷之重即可判斷、經驗者莫不異口同音、且欲實際的精性力之旺盛、如何可耶

夫精性力減退者身體必有缺陷、查精力減退者無論何誰胃腸多弱而生故障

胃腸消化食物而吸收榮養分、而血而肉而調養身體、此胃腸如果惡劣食物不消即成大便、雖如何多食滋養物亦不能變為血肉則重要之榮養益見缺乏、既無榮養則身體之諸器關即不能充分的動作元氣亦隨之消滅

其中為精力根源之內分泌腺之活動亦遂之疲鈍則松果腺、甲狀腺、腦下重體、副腎等等之內分泌腺不能多量的分泌厚爾孟故精性力之强弱判定之事實、則學術上顯然明白、如使胃腸因故而給與以榮養分、以促諸內分泌機構活潑為最合理且為正常之精性力之增强法也、然如現在所云為醫科學的原理製劑者即熬蒜露(オセロ)是也

熬蒜露(オセロ)乃熬蒜露認眞少壯醫家諸衆經數十年之苦心而完成者、上記之胃腸强化、榮養充實、內分泌腺賦活之三大作用、此一藥準能奏其果効誠世界的藥劑也

故常用熬蒜露(オセロ)者胃腹自能堅强、精性力亦有驚人的旺盛、而於身體中尤能擊退疾病而抵抗力亦能遂之振作、肺病腦脹他如因臨息等之呼吸器病而脚氣、神經痛、心臟轉弱、及虛弱體質等有稀世的靈効下痢及便秘者服之即奏良果

熬蒜露如何有此綜合的妙効耶蓋因其有左記含有成分之故耳請詳視之當知不謬也

不老 回春

熬蒜露(オセロ)首自頭山滿翁以及國士內田良平先生等諸多名士高官莫不愛用、病症快癒者所來之禮狀堆積如山

熬蒜露(オセロ)有獨特之硫化阿魯里——魯之作用故能俾胃腸着々强堅

同時所含有之百達敏AB CDE高級阿密訥酸磷素有機構化合物鐵鹽分等等於人體與以最重要之榮養素之補給、能將身體之組織構造從根底的改革血肉繁殖其康健一見令人驚疑、而以其獨特之內分泌促進之藥効能生非常繁多之厚爾孟、故能舉壯健不老回春之事實也

一切胃腹病、肺結核、腦脹、喘息、便秘下痢、精性力減退、涼性、貧血、病後衰弱、驅除蛔虫有他藥所無望的卓効

藥價「以藥報國」之建意故犧牲的廉價 一圓二角、二圓、三圓五角、德用五圓、十圓各地藥舖均有

本舖 東京市銀座一ノ三十一 オセロ洋行(振替東京七五〇〇三番) 電話京橋六八四一、一六六三番

試用藥 無費贈送

茲為請試熬蒜露(オセロ)驚人靈効起見完全犧牲的試用藥及文獻無費贈呈祈向前記本舖索要是荷

代理店 大連市伊勢町 福音洋行

大連市浪速町、奉天市加茂町 日本賣藥會社

加比 珈琲精

カピーコーヒーエッセンス

美味、便利、經濟！

茶匙二杯分に熱湯を注ぎ
ミルクと砂糖で即座に出來る簡便さ！

世界的嗜好飲料 加比珈琲

珈琲者現爲風靡文明世界之最大嗜好飲料也
以熱帶諸國所產之珈琲荳爲原料而製造之本品具有

一、無限之芳香
二、體于舌端之味覺
三、心身爽快
四、恢復疲勞

等等特質
加比珈琲者以最優良珈琲荳經弊社獨創之裝置將純粹精分液化而製成者則爲是也
用法簡便
風味豊醇
正爲冠於世界者也

用法
茶匙二匙之本液置之珈琲碗內注入開水用白糖牛乳調味則可
請江湖諸君充足活力與美味之加比珈琲即刻試用爲盼

全滿洲國時維新人、官吏、讀書人、紳商諸君下午休息時或每食後試用芳香美味之加比珈琲一碗則覺心身爽快而體驗能率增大是所至禱如其試用一切人士想必即成爲珈琲愛用家是所無疑者也

裝器種類有三種

珈琲荳根抵一封度者	五十人可用
根抵半封度者	二十五人可用
根抵四分之一封度者	十二人可用

代賣店

安東縣市場通三丁目	福田商店
大連市榮町	三星洋行
奉天千代田通	小杉洋行
新京日本橋通	福田支店
新京富士町四丁目	福田商店

如就近食料品店中無本品時就代賣店購買爲盼貨樣奉送

加爾比斯製造公司
東京市麴町區丸ノ內有樂館

奉天

籌備收回領判權中 整飭司法官箴
行爲不檢者嚴行懲辦 徐檢察廳長諄誡所屬

久廿餘載中國迄無辦法之收回治外法權問題爲新國家大事業之一其準備方法不外法典之改善與司官素質之增高此爲本國司法當局所看着邁進者關於法官素質方面本年歲首既有滿總長諄誡條屬冤除餽遺以成美德之訓令見於日前本報現又聞奉天徐檢察廳長嚴飭所屬對於司法人員過有操守難信或行爲不檢者屬行檢舉懲辦以維法界令譽其裨益於司法前途甞收回法權者良非淺鮮茲錄原令於次以爲開國盛典中之觀感焉

爲訓令事查我滿洲國肇基造百度維新蠶以王道之實施應努力進行助其實現矧司法機關本爲國家法令權威之所寄檢察官吏又係代表國家追訴犯罪人員責在摘奸發伏値茲政府籌備收回領事裁判權之時尤須勵精圖治克盡厥職上以表示法律之尊嚴下以確保社會之安寧與民衆之幸福爲新國家政治前途首放異彩惟是正人必先律己無慾乃可稱剛我檢察同人宜如何束身自愛以公正無私之態度行使職權期於不負國家委託之重任乃近聞社會一般輿論每有對於司法審檢人員指摘其受賄或有瀆職情事查訟案無論民刑祇有一造之勝敗此或敗訴者之讕言然非空穴不克來風言者無心聞者足儆爲此通令各該廳庭署縣員司務須清白自持恪勤所守毋得爲外物誘惑顚倒是非致蹈法網貽全世界羞而各該管長官亦須對於所屬嚴行監督其品格過有操守難信或行跡不檢者亟應嚴行檢舉依法撤懲以禁通同作弊一經訪查得實對於奸回而維司法令譽如其殉情杜縱匪不以聞甚或一體營私該管監督長官定先從重懲處以爲庇護不肖僚屬者戒至於其他行政官吏凡貪枉瀆職者有實據者亦須一律依法檢舉以符檢察官代表國家之本旨本廳長忝領法曹銳意澄清當此新年伊始尤望滌除垢汙整飭綱紀倘有仍蹈故常任情違縱者定當執法以繩決不寬其各凜遵毋勿切切此令

搶匪已無踪 報告祭警嚴拿

瀋陽警察廳因爲舊歷年關快到了對於市內的治安和防匪緝匪等事情已經是屢次開會討論各警所也爲保護自己界內安全起見對於各項無有不嚴加防範的可是這些個匪人的膽子是非常的大簡直是一點兒也不怕仍然是得便就搶前幾天東門外南華街門牌十四號趙慶家中闖入匪人六名有持七寸手槍的有持刺刀的有穿便服的有穿灰色軍衣的搶去了金票大洋共十四元洋皮襖一件該管七署和警察廳方面正在嚴查未獲之際昨（十七日）午後四時廿分小北邊門外德茂胡同門片一百七十三號瑞源永商號闖入匪人三名各持手槍對事主等威嚇不准聲張也不准他們動轉匪徒就威逼着司賬的人把錢櫃開了將所有的大洋和票子共二百十三元完全搶去事畢逃走該號的執事人看見匪人走了當就命櫃夥趕快報告去該管的分所得着信一面報告署一面派警前往分頭堵截但在該處左近搜查了許久始終沒抓着匪人現在仍然偵查之中呢

法院候審室火警

瀋陽地方法院民事第三候審室在十九日晚十一點半鐘因爲煙筒油子在白天被爐煙着到夜間便發了火這個時候法院電門已閉一般差役們也都睡着了煙筒油甚麼時候出來的沒人知道到了十一時半左右院長當差的出外小便才見滿院黑煙瀰漫詳細一看才知道是第三候審室發了火便大聲吵喊全院警出用水龍撲救並以電話通知消防隊爲則星星之火並未燎原消防隊到的時候火已經滅了消防隊到後把火的附近全部拆去便即時熄滅了全院人們空受了一場虛驚法院本係重要機關好則火未燎原尚沒受損失這也是不幸中的大幸啊

私煙館應取締

市內自鴉片零賣所成立到現在也快一年了有是項煙癖的人們也各得其所惟獨是私煙館經當局屢次的取締並加罰辦可是到了現在不但沒減少近這些個日子較比從前還添了很多都說是不要緊警察廳和專賣署絕對是不管的所以通令取締的意思不過是因爲零賣所請求好擴充他們的營業非是當局的本意故年來僅將着名的煙窟捉獲了數處按此種僞言欺衆的話雖是開私煙館的人們自己吹牛要是看現在私煙館的多法眞想似當局不管的是的就拿現在這幾處說吧第一是南門裏王姓北門裏朱姓大西邊門外二經路齊姓十緯路盧姓皇姑屯林家胡同王姓這些個私煙館每天賣的錢至少也夠三四十元眞比零賣所賣的錢多過巧的時候還有女性的侍候着聽說是專賣署的緝私人員都到這幾家去過可不知道是怎麼回事眞就沒能抓獲因之這般開煙館的均是大吹而特吹吸煙的跟着也想有甚麼仗勢是橫豎臥屋子裏老是滿々的這裏邊的密秘局外人雖是不知道但煙窩賭場是匪人潛匿的巢穴專署就是不取締私煙館察機關負有保安的責任對於這事亦必嚴加偵查業私煙館的人們勿吹牛也可仍須防備獲你們總是有個早晚就是了

項事拾零

△只顧吃飯丟了馬車● 小南門裏通天街胡同門片一百六十九號住戶王家第三十年紀三十多歲本城的人素日以趕馬車爲業這幾年的工夫也很賺了幾個錢自己就買了一匹白馬一輛新車每天到外邊去拉坐所拉的車價除去人吃馬喂還可有一元八角的富餘因爲生活上這們一充裕王某可就有點抖起來了時常的在飯館吃飯茶館喝茶連他自已也不知道是上癮瀾秘好昨天十七日下午六點多鐘他趕着車到了王某趕車又多拉了幾角錢在南市場西邊小南檀德記飯館的門外他可就大吃而特喝的足吃了一頓付了飯錢就走出門一看可就楞了因爲馬車沒了影兒了當時大驚急々入內問道我的馬車那去了飯館的人答道你的馬車往那裏去了你還不知道嗎我們櫃很忙的那能給你看車去並且您吃飯的時候也沒言語誰能知道王某自知失慎不好與飯館掙論一當即往街口追尋找夠多時連一影也沒有不得已還到了該管的分所報告說道因爲在飯館吃飯一時大意把馬車丟了車箱是紅色的馬是白色的號碼是二五一八請其代爲偵查等情該分所據報當時就電知各處代爲堵截但至今仍未能找獲呢按王某者可謂之樂忌生悲了呢

舉行成立典禮後 即開職員會議
韋廳長親臨致詞 不可立於被動的地位

婦女運動日形膨湃幾有一日千里之勢尤其奉天地方受友邦日本婦女界之刺激和新京全國婦女會的影響也急起直追來積極的籌備已經籌備就緒月之廿一日在鐘樓南總商會開成立大會情勢非常隆重實爲空前的創舉茲略誌其盛況於下

一、到場人物 非常踴躍韋教育廳長於百忙之中且撥冗出席市長代表趙文教課長陳教育會長方商務會長及其他各校長及省城各知名士多半出席

二、大會會序
一、振鈴開會
二、全體肅立
三、唱國歌
四、向執政像表最敬禮
五、主席致開會詞
六、報告籌備經過
七、讀宣言會則
八、公推會長
九、會長就職致詞
十、發表幹事
十一、幹事代表就職致詞
十二、各界長官致詞
十三、來賓祝詞
十四、閉會詞
十五、攝影
十六、續開第一次職員會

三、宣言 我國婦女教育幾以未能普及以致知識能力均未能充分發展殊憾事也即有少數婦女服務教育有所建樹而關於個人之修養子之女教育家政之革新以及風俗改善國際聯絡等亦諸多缺陷長此以往影響於新國家之進化者尤深且鉅本會同人有見及此爰特組織奉天婦女會俾全市婦女得有聯絡機會諸如德性之涵養體格之鍛鍊家庭生活之改善與社會風尙之矯正皆我輩之責無旁貸者亦即本會之絕大使命也本會同人務各根據此旨力謀發展以達完善之的此本會之所以發起亦我婦女之努力目標凡我婦女盍興乎來

四、職員
會長、奉天省立圖書股李股長夫人、高魁齡
副會長、奉天省立第一初級中學校長夫人、張瀛秋
奉天省立第一初級中學教員、佐妹良子
顧問、奉天省教育廳韋廳長夫人、韋永品
奉天市政公署閻市長夫人、閻啓秀
奉天省教育廳省督學、金如九
奉天省教育會陳會長夫人、陳梅村
全滿日本婦人團體聯合會副會長、田中キヨ
全滿日本婦人團體聯合會幹事長、三谷靜子
幹事長省立女子師範附屬小學主任
幹事、李殿英 王玉衷、姚起雲 艾樹蘭 鹿從德 林向榮 魏玉珍 林惠琴 王宗瑜 文煥如 高卿清 趙桂馨 孫淑蘭 楊令儀 賀義榮 宿庸 劉彭彥 劉林香 繆微芳 賈秉德 秦永貞
常務幹事 楊桂珍 史傳 楊紉春 趙麗清 吳瑞芝 張淑賢 于鴻身 吳瑞〇 傳喜貞 姜文敏 柴田春子

九、長官致詞
韋教育廳長致詞
鄙人今天得以參加這種隆重的典禮實在覺得榮幸因個人有事變更會序很覺慚愧滿洲國婦女團有的道德風俗習慣種々觀念都有極好的美德只因常識缺欠以致於有些落伍近來官方和私下差不多都來提倡即作父母的也漸々的覺得必要今天試觀奉天省城二萬的學生中女生只佔有五千人算計起來不過四分之一至於全省雖然是因爲治安關係沒有確切的統計但是大約說四十二萬人中僅有九萬七千女學生如此不但是普及尚談不到就是半等還得相當的努力固然經費不充足是一個原因其間女界本身之團結等也是一個關係鐵沿線有七萬人到現在開會過一百次之多奉天有七百萬之多而所開之婦女會算此次才四次鄉間團很少明瞭就是高尙的也都被惡習所染結也果不好了此會雖非全國之重要會但是還可以說是奉天的重要中心所以責任非常重大本會要平民化不要做到高則不及低則不顧他去了不要以爲鄉間婦女便不來理他應該以先知覺後知以先覺覺後覺的來領導社會深望在座諸君都要責任擔起來更重要的要圖常識之進展則前途無涯矣再有一點前此之組織有欠斟酌以致於多失敗此後更要努力不可立於被動地位不然免不了還要踏前此的覆轍總要保存着婦女的眞精神云云

奉天市市長祝詞
爲奉天婦女聯合會開會之期鄙人參加此會實在榮幸本國自建國以來對於輯睦鄰邦改進社會各就日的事業依法立會者指不勝屈獨婦女界除女青年會外尙無較大規模之會體實於社會全體進步偏而不全今本會有鑒及此創立本會以家主婦爲單位進而爲家庭社會國家無不分擔一半責任第一改造家第二奉公會併獻國家第三融和民族家爲賢妻良母服務社會與男子一致邁進務達到教育同等能力均衡地步方不負本會重大使命方不負本國此種空前創舉所以今日是値得慶祝的一天並且是値得紀念的一天謹對貴會略貢感想以代祝詞
奉天市市長閻傳紱謹祝

奉天省教育會陳會長祝詞
滿々士女 如圭如璋 共聚一堂 令聞令望 顒々翼々 發之維則 動議維莊 群策群力 合謀必臧 婚俗善世 女界之光 謹祝前途 展進無疆
奉天全省教育會々長陳國慶謹祝

奉天全省商聯會方會長祝詞
中國數千年 重男皆輕女 女子無有才 便以德相許 相習以迄今 焚琴將煮鶴 婦女良可哀 有誰相憐汝 近世漸開通 與男平等處 一切改舊觀 顧影成佳侶 新國到此時 萬端將就緒 貴會忽成立 有度而有叙 提倡女職工 穩固其基礎 婦女能獨立 生計無苦楚 學業日進修 般々得其所 淑愼而溫恭 眼光且如炬 預卜此諸端 前途定無阻 貴會功業隆 祝詞難權舉
奉天市商會長方恩敬祝 於閉會後在院中更行攝影以作紀念後又到教廳開茶話會和續開第一次職員會

新京

川崎司長放送 滿洲國躍進

滿洲國政府外交部宣化司長川崎寅雄氏定於二十一日午十一時五十分在新京無電台向全滿洲國及日本全國用廣播無線電放送滿洲國之躍進云

邑監獄奉高檢廳頒法部令凡屬司法機關應將各主官以下錄事以上之人員分擔事務組統系表按照頒發表式塡造呈報以憑彙轉邑監獄奉令即按照未發來表式將該監人員分擔事務及奉額詳塡具報矣

王希哲氏將放送

王希哲氏定於一月三十一日午後七時三十分至八點約三十分鐘在頭道溝放送居廣播台放送其題目爲應天順人之帝制運動故此時期大受方面之期待云

東玉興被搶 損失之詳數

新京市內大馬路三馬路北大寶金店右鄰東玉興錢莊於昨（十九日）午正一時四十分許洽正門庭如市車馬往來如織的時突然闖進胡匪兩名年約二三十歲一匪身穿藍布長衣一匪穿藏青毛布綿袍入門之後佯言兌換銀元就乘其不備闖入櫃台裏邊分別現出自來得八音子快槍一匪把守大門一匪用槍威逼將店員聚在一處不准仰視硬把錢櫃打開把所有的零整紙幣一並席捲而逃出門還屬雜於人群之內事後點查計搶去國幣四百六十三元六角三分金票八十五元吉大洋八十四元哈大洋八元六角正錢三元八角云云次後報請該管警察署驗明實蹟通令一體捉拿逸犯云

車站上冠蓋往來

吉林省奉熙洽氏十九日午前十一時由吉林到京即下榻於六馬路行轅又哈爾濱特區警察管理處松田處午後三時二十五分來京向民政部有所接洽又黑龍江省長韓雲階氏午後七時三十分由大連來京又哈爾濱憲兵隊長島本大佐又民政部警務司長長尾吉五郎氏均於午後三十分由吉林來京又興安北分省省長凌陞氏於今（二十日）午前八時三十分搭乘北鐵列車還返海拉爾本任又奉天漁業局長趙震氏於午前九時去奉天云

營口

王司令晉省 請示冬防機宜

王司令殿忠日昨因公赴省城聞除辦其他之要公外擬向最高當局請示冬防之機宜以便爲民衆安全的途徑盡職宣勞不久即將歸任云

姜局長赴奉 參與警務會議

姜全我局長負治安之責値多事之秋風塵鞅掌又於月之十九日應召而就其晉省之途據聞係到警務廳參加盛大之聯席會議各抒所見俾向防匪保民的目標盡職宣力以完成滿洲國樂方遂志願並關懷任地而不欲多所勾留行即買車歸籍慰黎庶倚界之至意云

海城

不祥事件未發生 褒獎各區村長
愛護村會議的經過情形

大石橋獨立守備隊大隊長兼愛護村々長井上少佐於月之十八日在隊郭召集四縣的官民開催愛護村總會一節曾誌前報茲將此次開會的經過粗誌此次是日到會的除海蓄營復四縣縣長和參事官外尙有各縣的警務局長並愛護區的署長和村長等共計一百餘名屆由井上會長致開會辭並演說本會從成立以來蒙各會員的援助鐵道及村屯輒未發生不祥事件這是最堪慶幸的事情但愛護村成績之優美者首推海城本會長已經用公事報告總部了至海城區之村長得獎狀者亦最多云於是次第入簽定席各用茶點畢並舉行褒獎式海城的村長相虎庄屯村長張國清岳州村長商紹周他山堡村長白銘鎭驗軍堡村長趙吉海金家台徐村長等七八名會畢來賓共攝一影留爲紀念云

東豐

施行大搜查 徹底肅清匪類

東豐縣警務局長宋愷忱指導官松井高橋柏原等擬定大搜查不日即可實施先由縣城實行關于不良份子無業遊民徹底搜查以期人民安居樂業而免匪類混入藉端滋擾一經查獲定行嚴重懲辦以儆效尤吾望不良份子改邪歸正而免懲處倘仍執迷不悟難逃法網云

法院旁聽記
離婚是爲男的着想 說是不能生育
當了女招待果然人心大變 他爲保名譽忍心與她脫離

社會道德的淪喪以致社會的風化日趨於墮落人間的罪惡層出不窮眞正是世道日衰人心不古自從女招待僱用社會的風化更不像樣子了一般窮困婦女們不知道因此墮落了多少有志青年因此而墮落的更不知幾千萬一對和美的夫婦不知道因爲這種事情而仳離了多少因爲戀女招待而休妻的有之因當女招待嫌其夫貧窮而行另嫁者有之可見這一切一切的主動原因全是以經濟爲基礎的因爲生活所迫的窮困婦女不顧廉恥地去充當女招待因爲當女招待才得着華麗的衣服美爲的吃食因爲他們當了女招待就能夠如此才引起了同伴們的羨慕和模倣因爲做這種職業也們必須百般嬌媚以於歡心於客人而無知的青年也就因此而爲女招待所迷戀女招待因爲客人垂青她便發生了嫌惡自已的窮困的丈夫的念頭既然嫌惡了的男人而又別有所懷那勢必得離異在這奉天本城小北關之隆胡同住戶有張德義者年二十六歲他是這本地人以小販爲業在六年前由父母之命媒妁之言娶了陳素玉爲妻陳素玉也是這本城人年二十一歲他們倆自從結婚以來感情極爲夫唱婦隨恩我愛轉眼間已是六年了在六年中因爲他們家境貧寒生活緊迫所以張德義成大在大街叫買陳素玉便在北關一個帽舖做工這樣他們的生活還能順適的維持陳素玉早起晚歸也很勤苦可是近來她因爲見同半多去當女招待一個個全都穿着華麗的服裝引起了她的一般女子劣根性的虛榮心她覺得自已的面貌言語一切一切也不弱於同伴自已也那樣做一定比現在强她在一番思慮後便毫不遲疑地也就當了女招待可是也恐怕男人的反對一天仍然拿着做工爲名去騙張德義可是張德義呢爲她每天夜間回來的過晚在中便發生了疑竇經過一番調查後果然在大東關某一個飯館發現了在她又轉移在大西關一香園當女招待了張德義因爲保持自已名譽的關係便向陳素玉商議離異可是陳素玉對于丈夫已經不滿了異當然是隨她心願了雙方議安當後他們同到法院請求立案拿着陳素玉不能生育爲離婚的理由經一再追問張德義才說實話法院給備了案使倆永久脫離了夫婦關係茲把審問的情形寫在下面

問張德義你今年多大歲數啦答我今年二十六歲問你家在甚麼地方住答在小北關住問陳素玉你今年多大歲數啦答我今年二十一歲了問你在甚麼地方住答也住在小北關我們在一起住

張德義供
問張德義你倆因爲甚麼事情請求調解呢答我們倆合意離婚問你們離婚還有原因沒有答因爲她不能生育問你怎知道她不能生育呢答因爲她有病吃藥吃的他還想在外邊做點事問吃甚麼藥來答吃的香面子

陳素玉供
問陳素玉你有甚麼病吃那個藥呢答我有淋病有人說吃那藥就能好可是吃的時候也不知道不能生長以後才知道問你過門幾年了答我過門六年了問你過門六年沒生小孩嗎答沒生小孩問你怎麼得的淋病呢答就因爲他有淋病才傳染給我的問你愿意離嗎答我們倆合議離我々能生長也別就誤他他本來也沒有甚麼家資有我呢他也不能辦姨太太也沒人嫁給他我是爲他想問你的意思倒很好你爲他想他可以娶你怎辦呢你這話是和心一致嗎答話和心一致啊問離了以後你打算怎辦呢答我在大西門外一香園當女招待我賺幾個錢完了去學打字問你當多少日了答才當半個多月問你要學打字爲甚麼當女招待呢答因爲我手中沒有錢哪我做兩三個月可以賺幾個錢去學打字我一個不能生育的人了是一個孤獨的人了我個人也可以學一點能力維持我的一生也就行啦

張德義供
問張德義你和陳素玉因爲她有病你們離婚另外沒有別的原因嗎答一者是因爲她有病二者是因爲她當女招待對于我的名譽太不好聽了問她甚麼時候從家出來當女招待呢答她早先就出來了他在北關一個帽舖給人家做工以後他就到大東關一個飯館當女招待我也不知道以後我才調查出來問她在那住呢答，就在家住問你怎麼查出來的呢答因爲她天天下晚回來的晚問她當多少日子女招待了答她當半個多月問她早先在下晚全是甚麼時候回家呢答她每天下晚九點多以後十點十一點多才回來我就覺得不對以後我在大東關一個飯館看見她了問你們就因爲這個脫離關係答就因爲這個我一個做小買賣的她去做那個事找名譽太不好啦問你們離婚還有甚麼條件沒有答甚麼條件也沒有陳素玉向法官說回法官我隨身衣裳能准許我拿不張德義說你在外面有錢你要那衣裳幹甚麼陳素玉說我連換的衣服都沒有法官問陳素玉你都有甚麼衣裳答我有幾件衫子問那你現在也不穿哪你要他幹甚麼用還有幾件夾袍同夾衣服也用不着現在也不能穿答我得棉衣裳拿着我有一個綴子棉袍法官說張德義棉衣服你叫也拿去吧答是審問至此令双方畫押候送調解通知書云云

血愛
蘇德曼原著 成紹宗譯 （一）

一八一四年近八月末的時候、有幾個青年會聚在赫德伯爵領地上的一個美麗的村莊裏、他們圍着一張橡木桌子坐着、棹子上面滿載着晚酒白蘭地酒的瓶子、煙草的煙以一些淡青色的雲包圍着這些被熱情弄興奮了、被酒精弄溫暖了的少年頭顱、這是一些才回到故鄉不久的兵士、他們正在一塊兒爲了紀念他們過去的戰績而痛飲、他們之間有着那種只有門第相同、習性相同、趣味相同、思想相同的人所能有的親密精神、戰爭使他們的臉兒變得冷酷無情、並在他們的臉上烙了許多的創疤、有幾個是還用繃帶把手臂懸在他們的胸前

同住的赫德地方、雖是他們各人所住的村莊相隔頗遠他們用着隣居的關係進而成了要好的朋友

前此王命到來的時候、他們就激昂慷慨的奮然而起、自己花錢武裝起來、一點都不吝惜的直把他們最後的麥粒送到市場上去

這些青年之中僅僅有一個最異於別人而似乎是出於另外一種種族、他據着房間裏面唯一的那張臂椅坐着、這是一張舊而多虫蛀之痕的臂椅、破了的皺皮上已經露出一叢叢的馬鬃、獨自一個、他有一個酒瓶、矗在他的面前

他的臉孔的輪廓是纖而美當他垂下他的碧色眼睛的時候、長而曲的睫毛就會在他消瘦的頰上投下弧陰影、雖然他是比他們大家都更青年他僅僅二十二歲、——他卻似乎對於此生已經拋棄了一切的樂事、一種野蠻的力寫在他的廣而平的額上、一種悲哀的火現他的眼光裏頭

在他那已經變得過於狹小的灰色外衣下面、我們可以看見一件藍色的羊毛襯衣、質既粗惡、且又破敗不堪、上面結着幾個瓷鈕、後備軍的十字徽章在他的制帽上面亮着、這就是他所有的唯一的軍人符號、他的帽子投在腦後、無疑、這是因爲那堅硬地皮遮陽在刺痛那個橫亘在他額上的剛々合口的血色傷痕

他的旁邊是一個壯健的少年、這是屋主人、年紀稍微比他大一點、眼睛含着一種不安之愛不絕的注視着他、他的右鬢角上貼着一個白色膏藥、他的愉快的臉龐裝在一個金色髮的框中

——你不喝麼？中尉、他把那隻酒瓶推在他的同伴面前說、你不慣喝我們的啤酒、你更不慣喝我們的白蘭地、那末試々這種紅酒罷……你知道我們不是有錢人、可是假若你願意留在我們這兒、我們一定能夠每天供獻你一瓶紅酒、直到你死、朋友們、是不是？

發着熱烈地歡呼、那些兵士舉起他們的酒杯去同那個客人碰飲客人的蒼白而陰沈的臉現出了一道感激的光輝

——我知道、我在你們的身邊會感到同在故鄉一樣、他答、不然、我也不會來呢

——那里話呢！主人喊、難道我們是白白地歃血結下了我們的金蘭契約的嗎？那偉大的一天、在那個我所記得名字了的村莊的教堂里面？——那是在多蘭答、那個被稱做中尉的少年答

——你還記得、那農夫說可是你卻幾乎無聲無關的從這兒過身去了、難道是爲了這個我們才在戰時把你選做了我們的指揮、難道是爲了這個我們才在混戰最厲害的時期一步不離的緊隨着你？與死成了一條强有力的鏈鎖、波加、相信我罷、請你留在我們這里……

——老友、不要說呆話了中尉一面舉起他的酒杯一面輕輕地噓着那血紅的酒鐘聲、可是那個卻不肯轉換他的意見

——你可以放心、他一步不肯放心的說、我們以後決不會再以一些不謹愼的問題來苦惱你的、我們已經習慣把你看成一個活謎了、從前當我們露天紮了營、當我們這些人、我們大家談着家庭父母、兄弟、情人的時候、你、你總是緊閉你的咀唇、也同你現在一樣、而假若我們中間有一個冒險問你你是什麼人？你是從什麼地方來的時候、你就會站了起來獨自走開、我們常々追得讓你一個人安靜去、我們大家都——你一定是在嚼着一個苦果一個給你把生之面目變壞了的苦果……總而言之、這同我們沒有關係、你是一個好朋友、一個正直的心、一個忠實的靈魂！……一句話、你即使命令我們中的無那一個爲你而裁去他的右手也是甘心的、這是眞話……他們毫無怨言地服從你、朋友們、這是不是眞情？

掌聲歡呼圍着棹子響了起來

——不要說了罷、中尉很感動的說、你們過於誇獎了

——等等、我還沒有完呢主人繼續說、這兒卻有一點美中不足之處、你知道的、這就是當我們奉白朗丹和比維將軍之命去與黎都阿人集合的時候、你給我們造成的悲哀、一個美麗的黃昏在把我們大家聚集攏來後、你驟然向我們宣言你爲了一些嚴重的私情必得離開我們、後備軍需要一些軍官、你要轉到後備軍去雖是心里深深地感首中途棄下了尊貴的義勇軍的惜意是不是這樣？波加！

聲明作廢

敝人於陽曆八月七日由開原中國銀行匯津字一千零五號大洋二十圓匯票一紙因已遺失除在津登報聲明外無論落於何人之手概作無效特此聲明

順和增楊寶謹啓

本社啓事

逕啓者茲委任王俊芳君爲山海關分社長嗣後各界如有訂閱報章或刊登廣告者希與王君接洽可也此佈

洮南分社啓事

敬啓者查近來有一般不良份子冒充本報分社記者在本邑專行欺騙種種不法之行爲敝分社得聞甚覺驚駭之至敝社除左列社員外無記者恐未週知特此聲明

洮南報分社長 張亞東
經理 李玉林
社員 石玉成

過胖之大危險
須賴無副作用之瘦藥「梅古魯」而治療之

活動 爲男子唯一之樞機苟若過胖不但於活動上非常感覺不自由、而於健康衞生上尤有莫大之惡影響、若棄之不理即有生命之憂、幸無生命之危險、而心臟亦必受其損害則始終於不健康之黑暗裏不能快的了其一生、若婦人過胖則能妨害美容延及家庭種種悲劇之惹起、故

過胖 一症不論紳士、淑女、以及老幼、男女、富貴貧賤、均得急速治療最爲切要、關於此點滿洲人一般以脂肪分作常食故過肥胖者甚多、此雖爲儼然（掌櫃）之風然此不過爲外觀耳其實本人之苦痛非想像所能知者故必須服用瘦藥以治療之、而此瘦藥既爲大日本之定評而又受數多男女之無量稱贊者即「梅古魯（メーグル）」是也如服用之不但瘦度効果立見而性精力溢之美及神怡明朗之女性美尤能發揮故所敢推奬也、

男性 而瘦藥「梅古魯（メーグル）」爲何有斯効果也曰夫瘦療法中以其無副作用之藥物療法爲焦眉之急務、而瘦藥之療法中惟有厚爾孟療法、而又非單一厚爾孟劑之諸種厚爾孟之混合者即藥學上複合厚爾孟製劑之瘦藥爲理想的內服藥此乃醫學之定說也、瘦藥雖有種種惟以複合厚爾孟製劑之瘦藥又混合以於美容及保健上有密接關係之生殖腺厚爾孟藥品有性用之區別「梅古魯（メーグル）」誠特効劑也

（寫眞由服本藥而體格適中之美人）

男女 敬告者人

肥胖不獨惡觀而於活動上尤感不便共欲身體瘦度適中者之福音至矣即メーグル商會發賣之「瘦藥」「梅古魯」是也據實勝過空論請一回試之保有良効、日本內地自不待言他如朝鮮滿洲各地均有好評其來函定購者大有人在焉

感謝禮狀紛至沓來

過胖處女治癒之禮狀（一）
我今年是十九歲的處女因身體過胖實常感覺困難、久欲治療之突見新聞廣告「メーグル」之、無副作用的能効遂試服之於不思議中僅二三星期腰膩漸減忽々竟瘦六七斤重誠良藥也遂繼續服用如此壹百餘斤之肥大身體僅一個月不過八十餘斤余心氣之爽快如同登天、遂告知於友人彼之身軀亦如余之肥大遂即刻服藥亦在一個月中減瘦大半非常喜躍見一新聞廣告余二人竟於短時間內無副作用的適度減瘦誠「梅古魯（メーグル）」之所賜也、感感
（山梨縣井田町飯塚千代野）

治癒中老傷悲之禮狀（一）
余自中年以降身軀既漸漸肥胖、故友人先輩嘲余曰「你有錢了所以身體亦胖起來了」云云、但我力脫過胖之痛苦施行運動又用電氣療治然終未見瘦、後常見報端登有瘦藥「梅古魯（メーグル）」雖然無効余亦購而試之竟與身體十分適合服用之後漸々見瘦而日常之生活起居亦非常快樂喜不堪言遂繼續服用近來完全復我昔日健康爽快之身體而得蘇生焉則友人及先輩亦復無嘲語、而吾已身亦無痛苦私衷甚誠悅「梅古魯（メグル）」之所賜也
（九洲豐前中津市松田佐市）

◉備考 此外尙有日滿兩國人之稱贊書信甚多不及備載請一試之必奏預期以上之効果也

定價 小瓶三圓、大瓶七圓、德用十二圓 郵費金四角七分、有男性用女性用之區別

發賣元 大日本東京市京橋區築地三丁目築地ビル メーグル商會 振替口座東京四五八六三

大連市浪速町 滿洲代理店 日本賣藥株式會社

奉天市加茂町 滿洲代理店 日本賣藥株式會社

內外論潮

美國承認蘇聯後

——各地報紙之輿論——

羅斯福承認蘇聯一舉、本國報章咸視爲豫定之事實、異口同聲、全國一致、然亦有對於蘇聯之誓言與保證、而抱懷疑態度者、綜合外國報紙對於此事之論調、亦多謂爲豫定事實、而兼抱懷疑觀念、尤以英國報紙爲最甚爲、關於李特維諾夫之保證宣言：「蘇聯之固定政策爲不干預他國之內政」一各報紙之主要批評、一言以蔽之曰「視其結果如何」

紐約「前驅論壇報」謂羅斯福與蘇聯樹立邦交、難邀全美人士之贊同、因美人曾反對承認蘇俄爲時甚久、且持論過激、一時難以使之鎮靜順風轉舵也、該報又作警告政府之言曰、設政府遵從本國歷來之傳統政策、不與蘇聯訂立長期商業保證、而美國不致捲入蘇聯之複雜經濟漩渦中、則本報對於羅斯福與蘇聯交涉之結果、亦可表贊同云

「紐約時報」謂李特維諾夫曾宣言蘇聯將本固定政策不干預美國內政矣、夫蘇聯對於英國昔日曾作同樣之誓約口血未乾、即破棄無遺、然吾人固望蘇聯已覺悟其非放棄其世界革命計畫、並瞭解若非其言行一致履行義務時決不能與世界各國樹立邦交也

波士頓「前鋒報」謂世界兩大國家外交隔絕、乃一最奧妙之問題、費來德爾費亞「民衆報」載稱、若論及承認後之經濟關係、最低限度可謂爲惠及兩國之商業、安定兩國之交易、然若期望於最近之將來、即能恢復異常之商業關係、則吾恐未有不失望者矣

美國南部路易威魯「郵政日報」謂美國承認蘇俄一節除商業上獲得利益外、尚可使大西洋海岸之大國與歐洲之一大國、共相携手、以謀世界之和平與軍備之縮減、是有利於吾人並全世界也

保魯提摩「太陽報」謂羅斯福之行動、雖屬實際智慧所及、然此種智慧殊堪實貴也、蘇聯欠美債欵若較之歐洲其他資本國家所欠者、則爲數甚少、美人之居住蘇聯國內者、與旅居德意志者、相同平安無慮、該報又作警告政府之言曰、吾美人士對於將來易之美俄貿不可、期之過甚、超乎可能實現範圍外以則爲愈矣、查而斯坦「新聞前驅報」歡迎美俄恢復商業關係、併謂俄人之意向難以感動美人之心理、因美國文化固足以抵抗共產主義之種子、否則美國文化即無永久存在之價值也

新奧林斯「六仙士時報」謂多數美國人以爲今日承認莫斯科政府、甚屬平安、且合人意、大統領羅斯福既認爲時機已熟、吾人當順從其言期望其判斷、將由事實證明也

美國部克來威蘭德「簡易商報」謂美俄協定、乃實際主義之成功、其他不顧事實之頑强論調、已爲實際智慧所克服矣、印度安波里斯「明星報」對於蘇聯之誓約、則爲懷疑、然以爲美國承認蘇聯、雖違反一部份美人之心理、第因其爲既成事實、吾人應向樂觀方面作期望也

林肯「地方新聞」以美國承認蘇俄爲新貿易之開端、併謂設顧主不在購貨以前、即乞貸欵則美人將繼續招徠美貨之消耗者云、聖保羅「印刷先鋒報」謂美國承認蘇俄一舉、由蘇俄之誓約觀之、不致令人之期望全歸泡影、若此則懷疑派不祥之預言、或將成爲不經之談矣、洛斯安澤魯「時報」謂美人昔日反對蘇俄之理由言之、今日乃甚充實無庸申述、而美人所懷疑與不信任者、乃其少數之領袖人物耳、舊金山「紀事報」謂有兩種困難問題、尚待解決、第一乃債務問題、設蘇俄按債額十分之一償還美國、則吾人所獲已不貲矣、此項問題、如僅限於蘇俄一國、或無關重要、惟此例不可開耳、第二乃借欵問題苟非吾人對於異日以貨抵債確有把握時、今日決不敢出放借欵、然又苟非吾人出放借欵決不能銷貨物也、現時吾人所應解決者、乃左右兩難之問題

鮑德蘭德「若甲構尼庵報」謂羅斯福當日俄關係緊張之際、而作驚人之舉、其亦自知其職責之所在矣、因此種行動、足招日人之憤怨、而美木與一般軍人更可藉此以激勵其國人也

紐約「時報」日本東京通訊略謂、日本軍界固不贊成美國承認蘇聯、然對之視爲無足輕重、不過爲商業上之形式聯絡耳

日本「朝日新聞」載日本對於美俄遠東政策之强硬化、毫無所畏懼該兩國之行動、不過爲改進非常之時局而已、進而言之、即美俄訂立互不侵條約時、亦非示威於日本也

日本「日日新聞」謂美國承認蘇俄、足以穩定國際關係縱使含有政治意味、亦不過僅限於與歐洲之關係耳、因蘇聯既與西歐比鄰諸邦締結互不侵條約、又與美國恢復邦交、則可有餘暇以與希特勒相周旋矣

中國各報多謂美俄復交足以鞏固遠東之和平、但亦有謂美俄恢交、足以促日人發動第二次世界大戰「晨報」謂美俄對日空氣緊張之際、而美國承認蘇俄、是不啻美俄聯盟以應付日本也、又謂第二次世界戰主要戰塲、即在國領土內、因其衝突固將起於擾奪中國市場也

「中華日報」則謂美國承認蘇聯、可以安定今日之國際關係、鞏固遠東之和平、並能延緩第二次世界戰爭云

英國報紙「泰晤士報」對於蘇俄「不向美國宣傳革命運動之誓言」則甚感懷疑、該報論及李特維諾夫遞交羅斯福之書翰、則謂其與昔日索押尼克夫致德孫之書翰可相伯仲、因其對於國際共產黨並未加以說明、國際共產黨者、乃蘇聯借以宣傳世界革命之機關也、緣蘇俄政府屬於共黨之右派、而國際共產黨則屬於左派、當人以違背誓約責問蘇俄時、彼且聲辯對於國際共產黨無統制權能故對其活動亦難負責任也、該報且謂羅斯福對於此種情形、當然熟悉、彼或以李特維諾夫之鄭重宣言一俄國本諸固定政策避免干預美國內政一爲助長其承認蘇聯之主張、並以迎合多數美人之心理、而使其捐除憎惡蘇俄之成見及其視美俄復交爲宣傳「布爾士維克」手段之謬見也

工黨「每日紀事報」之論調則與以上所述者懸殊、其言曰、美俄復交、乃坦白健全實際智慧之成功、其結果不僅利於美俄、且惠及全球、因敵愾爲和平之威嚇、友誼與諒解乃和平之保障

法國巴黎「五陵報」謂在美國白宮、曾有關於國際情形、尤其是關於遠東情勢之重要秘密談話、涉及日俄關係與滿洲國問題、及海軍問題云、德意志新聞界亦謂美國承認蘇俄爲豫定之行動、並有論及美俄復交結果、影響日本在遠東之地位者、德國「廣通新聞」謂一九二四年一月之日俄協定、意在於華盛頓會議抵制一盎格羅薩克遜一人之局勢、時至今日、將移境遷、蘇俄已放棄昔日之聯合陣勢矣

意國報紙、對於美俄復交雖無若何驚異之記載、然羅馬某新聞訪員、曾電告紐約時報云、莫索里尼就職之初即先與蘇俄恢復通常友誼關係、現又繼美俄復交之後、而與蘇俄開始正式談判、其成功也頗受國人之歡迎、而呼之曰「時勢的事實」

（大同三年一月十五日外交部宣化司譯自一九三三年十二月二日美國文匯週報）

時評

滿華政治的比較

（知非）

滿洲政府、雖然是新建設的、然所有一切的建設方法、莫不件件刷新、若照這樣看起來、前途的發展、實是未可限量的、凡事都有個比較、就以滿華兩國比較之、滿洲方面、好比一個少年人、精神活潑得很、中國方面、恰似一腐敗老頭兒、形若槁木心若死灰、好像活不起的樣子

◇滿洲國家、所講的王道仁政、以民爲邦本、處處要想教老百姓們、安居樂業、不像中國內、成年家不是這個地方用兵、就是那個地方鬧亂、對於人民的生活、困難與否、一概不問不聞、到了教人民納錢的時候、恨不能吸盡骨髓纔好、詠碩鼠而適樂土、不是因爲政治貪殘嗎

◇吾人昧着心眼、専爲中國政府說好話、也覺着討厭的了不得、就教那些素稱公僕的老官們、自己捫心想々、改革到了二十餘年、還是一團糟羔、詩經上說的好不自我先不自我後、我們士民人等、適趕上了這宗不良的運會、眞是不幸已極了

近代戰爭方法之進展

（續）

德國也有十數萬人、有來福槍、機關槍、鐵甲車、還有二萬九千海關職員、美國有許多國家警察、也有機關槍及鐵甲車、意大利有五萬騎兵、和兩萬五千徵稅員、但按軍隊之組織、並有軍器這種例子非常之多、從上述的情形也可想見在將來的大戰、兵士是一個極複雜的因子、現在各種不同的組織中、其主要問題仍在兵士的數目、或必要時、能供給的兵士數目、所以將來的戰爭兵士不能減少、若認爲質量優良的軍隊、可勝過數量大的軍隊、乃是錯誤、兩種軍隊相互關連、而且不久就得熔和在一起

在上次大戰、例來最反對强迫服兵役及反對大軍隊的政府、遲早都迫於不得而組織雄厚軍隊、英美即爲例證簽定和平條約以後、他們雖然回到傳統的方面、但遇必要時、仍須放棄他們的原則

乙、兵士與軍備之關係

第一、不能以軍備就否認人力、因爲惟有人、才能運用軍備、所謂以軍備代替人力、以求人力的經濟、這種意見只能適用於交鋒時的情形、若以戰爭全體而論、則無經濟之可言了、固然、一個機關槍隊的力量可以等於二十個步兵、不過這二十個人仍然要在火線後面發放這些機關槍、人力有時雖是被替代了、但從動員的全體來看、並未被替代

進而言之、軍器與用軍器的人有固定的比例數、與調乃根據安全、動力、一團道三個原則、比如說、一團騎兵、即使有許多汽車、也不能說有保障安全的工具、所用的馬與汽車、必須有一個適當比例數、才能有安全之可言、一個機關槍隊固守陣地時、抵抗方固然很大、假若必須變更其地位或是調動時、他的力量就薄弱了、我們可以舉出許多例子來、以證明在某一軍隊中加倍其軍備的數目、而軍力不能加倍

丙、兵士之損失及其補充

法國的用兵策略有下列的規定：一因爲前線砲火的猛烈、後防地帶又因爲近代的砲隊、以及空軍轟炸威脅、遂軍隊不久就可用盡、所以經過相當的時期、必須補充補充軍隊乃是作戰中必須注意的條件」（未完）

法令

（滿洲國政府公布）

茲經諮詢參議府制定森林事務所官制著即公布此令

執政

大同三年一月一八日

國務總理

實業部總長

教令第二號

森林事務所官制

第一條　森林事務所屬於實業部總長之管理掌關於其管轄區域內國有林野管理及實行事業之事務

森林事務所以於前項事務無障礙爲限得受一般要求爲公私有林野經營之指導

第二條　森林事務所之位置名稱及管轄區域由實業部總長定之關於涉及二處以上森林事務所之管轄其所應實行之事項由實業部總長指定管轄森林事務所

實業部總長遇有必要時得於森林事務所管轄區域內設森林事務所之分所令其分掌事務

第三條　森林事務所共置左列職員

所長　三人　薦任

技正　八人　委任

屬官　二十一人　委任

技士

第四條　所長以技正或技士充任承實業部總長之指揮監督綜理所務指揮監督所屬職員

第五條　技正承所長之命掌技術

第六號　屬官承長官之指揮辦理事務

第七條　技士承所長官之指揮辦理技術

附　則

本令自公布日施行

◇森林事務所官制制定理由

查森林之經營於保存國土極爲重要然從來吉黑兩省國有森林之管理概委各縣辦理其處分林木之方法長期伐採雖經實業部總長許可而短期伐採則由各縣直接辦理故經營管理之成績未舉林野荒廢殊甚國家蒙莫大之損失

吉林省敦化額穆兩縣之國有林場原屬於中央銀行者占大部分該行已於去年十月一日將此等林場移交實業部管理故現擬於敦化蛟河兩地各設森林事務所一處此外從前吉林省公署管轄之延琿森林事務所歸實業部直轄另於五常北安鎮兩地設森林事務所並於海倫設北安鎮森林事務所之分所

茲將前開兩縣並延吉、琿春和龍、汪清、五常、舒蘭、龍鎮、通北、海倫等縣之國有林野各交其管理以期各該國有林野管理完善併令實施合理的經營且指導各該地方民有林野管理經營等項事務俾林政日臻完善焉關於奉天省及熱河省現在與吉黑兩省之舊制相同故俟調查之進行欲改爲右開制度

關於文學

史的方法問題

（三）

（川口浩著　穆木天譯）

關於文學藝術現象的史的唯物論的解釋的問題之最初的方法論的設定、就是在於所說的文學藝術現象與社會的發展狀態間的合法則的關聯性（註一）總之按着普烈哈諾夫的表現是：「在某種程度上文學表現着社會呢？並且社會是永遠發展的、這種社會的發展在文學中是如何地反映出來呢？是什麽樣的文學的形態同人間歷史發展的各階段相照應着呢？」註二、而按着弗里采的表現是：「一方設定出來一定的社會形態與一定藝術的型之間的法則的關聯他方則去闡明出來在被反復着的類似的社會形態之現存之際的一定藝術的型之法則的反復」（註三）

（註一）這個問題已由「佛蘭德爾繪畫史」的著者米凱里斯如下地指摘出來「是什麽樣的藝術要適應着人間社會發展的各各時期呢？」然而他自已未能實現出來這一個課題、因爲、他同戴納同樣、對於人間社會如何發展的問題沒有正確的理解

（註二）普烈哈諾夫：「近代唯物論史」

（註三）弗里采：「藝術社會學之任務與其諸問題」

根據以上的方法論的設定、普烈哈諾夫和弗里采解明了種種的藝術現象、那毫無疑義地是一個大的加號、多數的批評家文學史家在處處攝取、支持他們所收到了的成果、那麽、他們的成果的卓越性是可以窺知的了、然而、不管那具有如何的卓越性、其自身並非是完全無缺的東西、自不待言

第一、普烈哈諾夫、弗里采的方法論的設定、無論聽着是如何新奇、在他缺少歷史性、和缺少歷史的辯證法之意義上、確是一種不可隱蔽的缺點、普烈哈諾夫和弗里采在方法論的設定上是完全相同的而弗里采則是根據着更豐富的歷史的材料、組成了更爲全體的體系的、在此地、我主要地、討論弗里采、我們用弗里采的那樣的方法去闡明文學的發展的辯證法、是不可能的事

弗里采把文學的過程完全理解成爲機械的過程、在他說出來「設定一定的社會形態與一定的藝術之型之間的法則的關聯」之時、我們可以注意到他僅僅地握把到文學藝術之發展與社會之發展的簡單的對應的關係、在某種社會中有某種藝術之型對應着其後、在某種的某種社會中又有某種的藝術之型再其次……這樣地依次地觀查下去、那麽、我們了解了橫的關係縱的關係、是絕對不了解的、就是說文學現象自身的歷史的發展一向未能弄得明瞭、事實上、由弗里采、我們可以了解古典主義適應着十八世紀後半的德國社會、浪漫主義適應着十九世紀前半的德國社會、而十八世紀的古典主義、是經過如何的過程發展到十九世紀的前半浪漫主義、則就不得而知了

瀋陽中國銀行廣告

敝行現創辦山東河北（即直隷省）兩省各縣鎭滙欵除有敝行地點外其餘各處或委託商號代理或由各地敝行就近向郵局轉滙均可辦理如承賜顧請逕向關外各地敝行接洽可也

再關外各地距離敝行較遠之處對於前項滙欵亦可通信委託代辦請向當地滿洲中央銀行或郵局購買滙票（滙票須寫明奉天中國銀行收以免遺失）連同致收欵人原信一併掛號寄下敝行當即代取隨時轉滙并將匯欵收據寄還應收滙水即於滙票內扣倘有手續不明之處如承函詢自當隨時奉答

美容藥料

花顏水

皮膚能令人之外貌最易遷變雖然生成美麗嬌容若任皮膚自成粗陋非獨不得維持原有之美且不能發揮天性之美皮膚之關係於美醜有如此也常聞世間自嘆其容貌醜陋者實屬不稀此又人生最大之遺憾茲有日本皮膚科專門大醫小島先生多年研究出自心裁發明一種良藥精製而成美容藥水名曰花顏水僅以數滴滴入洗臉水中該盆內之水即逢藥水而變色如乳其馨馥郁鼻雖鮮花如玫瑰與蘭花亦退之步且合衛生善治皮膚所發小瘡如面皰雀班粉刺酒刺汗疹頑癬煙氣紅點晦色油光瘰癧等諸種討厭之物凡老幼男女皆可使用花顏水均得轉醜成美花顏水特色最能完全皮膚乃成色艷使姿容倍極光耀足稱最上妙品請試一瓶以證本藥房之言之不謬矣

發賣處　大連山縣通　順和公司大藥房

藥價　大瓶壹元　中瓶五角　小瓶三角半

各埠大藥房洋貨舖均有代售就近採買爲幸

株式會社 滿洲銀行

大連市伊勢町六十九番地　電話代表四一二一番　振替大連三〇三番

資本金一千萬圓

頭取　村井啓太郎

支店所在地

金州、普蘭店、皮子窩、鞍山、奉天小西關、開原、公主嶺、范家屯、長春、吉林、撫順、本溪湖、安東、興隆街

百齡機

有意想不到之效力

補力面面俱到

男子服百齡機　補血生精　奇效立見

老人服百齡機　氣血兼補　心腎交暢

女子服百齡機　調經補血　維持健康

幼童服百齡機　聰明益智　助長發育

上海九福公司總發行

滿洲國總經理奉天鼓樓南　五洲大藥房　自動電話四三七六

萬有錦囊

日本招集 世界天文學家組 日蝕觀測隊 爲求解決天空神秘 搭乘春日軍艦赴南洋島

本年陽曆二月十四日那天、爲太陽被月遮蓋、隱藏於月的背後的日蝕日期、那麼這天就是探討、或能就此解決宇宙間的科學、和天空中的神秘的絕好機會、日蝕的時間、僅有二分數秒鐘、當這個時候、在南洋一帶地方、觀測天空日蝕的形狀、最爲眞確、凡是全世界的天文學者、並科學家、對此瞬間之二分數秒鐘的日蝕時間、均抱有無限價值的希望、此次之日蝕、係由馬萊半島之東岸二百里之海冲起始、最初向東北行、漸次即向正北灣曲經過奧勞島之北部、並魯克島之北端及鮭甫等數個島嶼、再出太平洋更强韋極北方、曲向而達帛玻群島之南海岸、上述各島中的奧勞島、與魯克島的日蝕時間、在十四日的早晨、爲謀觀測此次的日蝕形象完全華現、與最適而無絲毫障被物的地點、當以陸上爲最良、日本委任統治區域中之南洋東帛玻群島、及阿爾芝庫二島、尤爲優良、再無出其右者、日本海軍當局、爲成就此種貴重研究、決定派遣春日海防艦、赴南洋孤島的帛玻群島一帶、曾經一年以上的長時期、在該島方面作事先的籌備、與極周到的調查、現已完全告竣、故春日海防艦艦長丹下薰二大佐、率領各艦員、於數日前在橫須賀日本海軍港、裝載觀測日蝕各種機械完備後、即由橫須賀海軍港啓航、航至橫濱商港、停船在四號岸壁、再行裝載一百餘人、一個月有餘的食根品、堆在該艦的甲板上、如同山積、等到一月十五日上午、各日蝕觀測隊隊員、除日本有名各學者外、尚有美法意俄等國的學者參加在內、共約六十餘人、均皆先後陸續登臨春日海防艦畢、同日午後三時、就由橫濱解纜、爲極有意義之學術上的首途、一路南下、向南洋孤島航行、這日蝕、就是太陽與月、立於相對的位置、用歌倫納、同地磁氣的無線電波所得的影響乃爲表現觀測最優良的條件、在太陽光的重力偏差就是愛因斯坦博士研究的効果、自一千九百一十九年五月二十八九兩日以來、到現今、已有了二十餘年、這其間所觀測之星座的最良條件已具完備、日蝕表現的最長時間、爲二分五十二秒鐘、雖經選擇南洋孤島的帛玻群島、爲全世界境域內唯一觀測極優良的揚所、能夠完全觀見日蝕的時間、也不能超過二分五秒鐘以上、若在日蝕中心線以外、西北二十五哩地點、須築極高之加邁欄梯一枚或二枚、方可觀測畢眞、因這個原故、日本組織的日蝕觀測隊、對於這觀測的時間問題、預備需要二星期之長時日、周密準備、免到臨時尚有遺憾、觀測隊全體隊員、預定一月二十三日由南海珊瑚礁、航抵帛玻孤島、到該島後、就偏用該島土人三百七十餘人、張蓋天幕根棚、從此開始共同渡他們的島上生活、不僅如此、凡是隊員、各個人皆足穿苦力用之膠皮鞋子、滿身流汗與傭用的工人、同樣作其張蓋天幕勞動工作、又因島上蠅虫太多、觀測隊臨出發前曾購買頗多殺蚊線香、攜往該島、準備抵該島後、燃燒藉此香力、殺斃咬人的蠅虫、既係孤島、當然無有電燈、各觀測隊員、均人人攜帶懷中電燈、此次前往之觀測隊預定在帛玻群島滯留、到二月二十日止、再由春日海防艦前往、接渡全體隊員離島返回日本橫濱、當各隊員在帛玻群島、居留的時期中間由南洋廳循環航行之瑞鳳丸安設無線電機一架、使在島的各隊員、能時刻不斷的和南洋廳的阿爾芝庫島連絡云

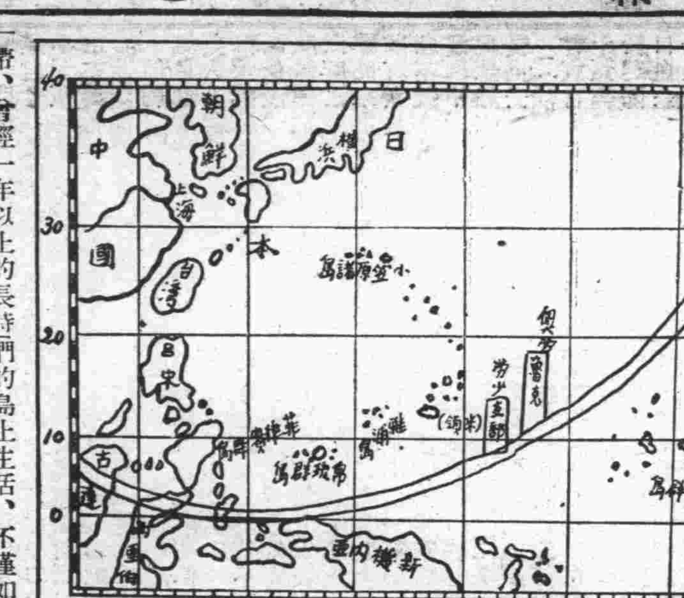

二月十五日在南洋帛玻島及其他一島之全蝕觀測乃係解決過去二十年來宇宙物理學會懸案之愛因斯坦博士之光與重力關係學說等重要問題之絕好機會、故美法俄等國之新進學者亦參加前往觀測彼等一行六十餘名已於一月十五日午後三時由橫濱乘軍艦春日號一路南往南洋、新聯社特派員同船前往（寫眞即南洋各島地圖）

河北濮陽的一幅流民圖

河北省的濮陽縣、僻處冀省南端、地跨黃河、雖有巨水橫貫、然無交通灌溉之利、大好天實不能利用、率皆知之無容贅述、年來水災頻仍、黃禍尤烈、每次黃災、本縣鮮能倖免、以致民窮財盡、農村完全破產、連來水災、以客歲爲最慘酷、計自黃河決口後、本縣即遭鉅災、全境汪洋一片、盡成澤國、淹沒人畜、其狀尤慘致、有令人目不忍觀者現値隆冬、水雖退落、麥田鮮得播種、災後情況、更堪淒涼、長嘯北風嚴寒砭骨、一望千里、黃土有色、孤僻村落、人煙稀少場垣頹墻、斷田荒野、淒涼滿目、旅者初至是地、無不自疑身處非人間也、且十數災黨、日則戰慄於寒風中夜則露宿於郊墟之間、既飢無食、寒更乏衣、運來大雪紛紛、天氣尤寒、投親無門之十數萬災黎、受此寒餓交攻、凍餒之迫、勢不餓死、亦將凍斃、雖蒙河北省政府派員、督運賑糧、來縣施濟發放、終覺杯水車薪、補益無多、適値災後、病疫盛行死亡率亦堪驚人、故居民莫不各自憂慮、幸上司又發多種藥品、雷擊散、長春丸、疫靈丹、回濟丸、救活人命不少、災民賴以暫安弱心、無不喜浮瘦臉、談起來年長春、目前年關、鮮有展眉者概皆蹙額告愁、其情形之悲慘、無不令人望之落淚、聞之鼻酸云

巴黎公社之最老阿爾曼得在莫斯科逝世

莫斯科訊、一八七一年在巴黎公社、現存之最老參加者阿爾曼得、羅斯又名薩金、已於此間逝世

業已宣告成立的 中國文化學會 以恢復中國文化自任 緣起與宣言要旨

南昌通訊、中國文化學會自發起以來、經籌備二月、業經就緒、業於去年十二月二十四日於南昌開成立大會、即日宣告成立、並推定賀衷寒、鄧文儀、高傳珠、孫伯謇、劉健群、梁穎文、張彝鼎、蔣堅忍、吳壽彭、蕭純錦、李厚徵等十一人爲理事負責進行、會址暫設南昌中山路一四九號、茲將該會緣起、宣言、及決議案分誌於後

緣起

中國文化學會緣起

我等相信文化爲一生物、一地有一地的鳥獸草木、一地有一地文化之特質、橘逾淮而爲枳、每一教義之分散、造成不同的宗派到相當的長久期、終轉適於其本位的品種、從某源流之出發、其進行必須依於各地之地形以成江湖之大觀、保持一地一民族之品種、最合於天然的法則、我等相信文化爲一生物生物之不齊、有蜉蝣朝生而夕死、有大椿八千年爲一歲但總得有一天會滅亡、生物之所以持續其品種者在繁殖以我們所可知的早已滅亡了的、以及垂死的諸文化以相較、我們認中國文化爲最堅強之一文化、他的繁殖力與地理及歷史的限制戰、得到最大的勝利、現在沒有越過四萬萬人同文軌一集團之大沒有越過四千年可考的歷史之完整、當別的文化常爲新興的蠻族所掃蕩、如埃及乃爲巴比倫希臘所繼代、希臘乃爲羅馬所統治、羅馬復不能敵其北方諸族之崛起、中國有用夏變夷、未聞變於夷者、在別的是一代代之滅亡在中國是一代代的重生、我等相信中國文化之今日、正在一新生代之開始、我等不信某一般人之以中國文化爲已完全沒落、無可挽救、惟有傾心接受西洋文明之一途、反之我信中國文化、終將歷西洋文化之一翻激盪、而爲再一度之發揚（未完）

石門呂祖祠 鐵樹開花 正當嚴冬大雪時

花朵特別的鮮艷

石門通訊、河北省石門市寺後街、呂祖祠有鐵樹一顆忽然在這嚴寒冬的頭幾天正降大雪的時候開花了、顏色是白的、惟在外邊的花瓣上略帶一點綠色、花朵用小梗托着、在花軸上、由下邊依次向上開、是無限花序花朵很多、花瓣是六片、雄蕊也是六枚、雌蕊是瓶狀子房有三實、沒有香氣、記者前去看花的時候、已多在大雪以後天氣特別的冷、小花以梗弱的原故、因爲半下垂了、據周草一君說、這樹是正太路初開辦第一任總辦所帶來的後來經過法人總辦贈給該祠了、自從鐵樹到石已有三十年、這是第一次開花、或說鐵樹六十年纔能開花哩！

對於淋病眞正的知識是 根治的第一步

淋病勿過懼 淋病勿輕忽

淋病一症有過恐懼之者、又有過輕忽之者、總須眞正的理解施以合理治療而根治之何有困難、但過於輕忽勢如等閑、或因荒忙誤施療法以致長久歲月病苦惱悔、或有睪丸炎、膀胱炎、關節炎、等之重症轉移、悔之無及矣

要知淋病之本質

淋病之ゴノコッケン徵菌入於尿道中即起炎症、而覺疼痛又生膿血此事無論何誰均可知曉、但對其他詳細諸點多有知識不足者

普通症次經過之淋病、感染後三週間爲旺盛期症狀激烈苦痛益甚、其以後三週間爲治遼期、則漸次可以療癒

療法之選定務須愼擇

如前所述、如施以適當之療法、則患期可以短縮、他如續發可怕的攝護腺及睪丸等之病症、又得防止、但如用姑息之方法治療、則淋菌當然於粘膜下作病巢而五年十年之後亦常有脅威的感覺

於淋病及消渴 護身淋藥

決定必要的 尿療法

用藥物灌洗或注入即能絕滅淋菌之作想者、現在幾希矣但又不可斷言決無斯想者、博某士曰「銀劑（銀之蛋白化合物）之濫用、其害非淺」此語乃屬對醫師而言者、而普通人之銀劑注入尤不足論

尿道很長、且帶有複雜性之關係上、依含有藥物之尿液、而炎症面之灌洗、殺菌鎮痛爲最普遍的、如所共知之尿於尿道面上、無餘的滋潤、故此含有藥物之尿液有強力之殺菌、消炎、鎮痛三作用與其他水分灌洗作用共爲淋病治遼上不可缺少的理想的療法也

內服之 尿療法藥品

護身淋藥、是以尿療法爲目的研究之結果而新製成者、其主藥入於腸內始得吸收及入腎臟中與一種物質化合、而使尿有強力防腐性、及殺菌性其他於尿療法必要之作用悉有具備、此藥發賣日雖淺但斷然壓倒一切之他藥、誠非虛語也

適應症 男女急性淋病 同 慢性淋病 男子急性尿道淋（淋毒性尿道淋） 女子急性尿道淋 膀胱加答兒 消渴

藥價一圓、二圓、三圓、五圓、十圓、

發賣元 東京市神田區花房町 山崎嘉太郎

代理店 大連市浪速町 日本賣藥株式會社

咳嗽痰喘不分新陳立刻斷根 止嗽神

感冒咳嗽 時令咳嗽 肺病咳嗽 百日咳嗽 哮喘咳嗽 癆病咳嗽 常年咳嗽 一切咳嗽 百發百中 立刻斷根 各大藥房 皆出售 每包三回 大洋叁角

大連德記全棧大藥房發行

白送小說新刊 捷足先登 庶免向隅

查此小說新刊係經男女編輯員十餘名編譯而成其內容材料之豐富詞句之文雅實非他種小說所可比也凡士農工商仕紳淑女一經入目無不精神煥發喜上眉梢誠罕覯之文明小說也今因新年特備三百冊贈(孔明神數)一冊即送小說新刊三冊這種機會若非正走佳運者決難遇也贈完截止

珍藏秘本 孔明神數 購一冊仍收國幣壹圓(金票亦可)函購郵費加一如以滿洲國壹角內郵票壹百拾分代價也可不費分文白看小說三冊機會不再

(通信處)奉天城內關東印書館收轉 立達氏謹白

化痔靈

聖藥是內外痔瘡、便血脫肛、結腸生管、腫痛刺癢、流水、痔漏潰瘡之唯一神劑、藥到病除、一盒奏效

總發行上海李郁生寄廬 代理奉天新新藥行

世界各埠藥房皆出售

咳嗽傷肺 肺傷成癆 服 保肺露

直接可以治咳 間接可以防癆

諺云久咳成癆故患咳者不可不急治更不可不急服保肺露因此露是治咳的特效藥功能清痰理氣補肺平喘無論男婦老幼服之確能藥到病除永久不犯

總發行所瀋陽大西邊門外 寶康藥行 本外埠各大藥房皆代理

頭痛靈

男女老幼 神經頭痛 感冒頭痛 逆上頭痛 飲酒頭痛 一切頭痛 即時去根 各大藥房 皆出售 每包三回 大洋叁角

大連德記全棧大藥房發行

戒煙

可樂的 如意的 舒服的 快活的 完善的 安全的 滿足的 戒費極廉

七天安全忌好 精神照常辦公 不受絲毫痛苦 癮與病一齊治 老幼皆可入院 陰天不在犯癮 如再吸煙嘔吐

看護周到 入院方便 函索簡章 請付郵票

施診

奉天省大西城門外 振華醫院

午前施治、分文不取、午後營業、藥費從廉、診治科目、內科、外科、婦人科、小兒科、花柳科、耳鼻咽喉科、皮膚科、接骨科、產科、眼科、驗血、檢便、檢痰

注意 產婆收生救護難產 肺病吐血骨折均有特殊療法救急黑紅兩傷各種服毒危險各症不限鐘點前往診治

商部註冊 靈芝商標 天津 馮氏斷癮救苦金丹

中央衛生試驗所化驗 全國禁煙委員會張主席題贈（除惡務盡）

天津特別市展覽會得特獎（一百分） 衛生局化驗註冊▲社會局出示保護▲直隸省長傳諭嘉獎▲山西省署核准備案▲天津警廳化驗註冊太原警處出示保護▲伊犁警處核准備案▲上海商會給證獎勵▲風行海內六十六年（本堂自清同治七年設立）此丹專戒嗎啡海洛英等毒及鴉片煙癮輕者一付用十天重者三付分兩星期用均能和和平平不吐不瀉痛苦毫無於不知不覺中將癮斷淨且飲食增精神煥發已呈各省官廳化驗註冊復經天津煙台濟南河開黃沙河卓國昌黎無錫宣化涿鹿紹興等五十七處拒毒會試用成効安著戒除者指不勝數收到各處謝函證明書▲前曾逐日在天津各報披露每付僅收回藥本現洋一元本堂爲補助拓毒起見如蒙各縣拒毒會函購者價目尤格外克已以盡濟世之心外埠函購加寄費八分或用郵票一百十五分代

本堂發售此丹已歷六十六年非敢人者所可比擬是以本堂備有影印功效證明錄如將此廣告剪下附郵票二分當郎奉閱

總號天津法租界天祥市塲二層樓上 分號天津西馬路宣講所前九十四號 峻芝堂

▲招請外埠經理處 哈爾濱道外正陽六道街口亨得利內柯爾登洋行經理 遼寧總經理大街軍署 震泰報館 電話 中四二一七 日三〇六七

外埠函購須附郵票一百二十六分如匯時匯寫票等大西門內郵局付可也凡滿洲國內函購者每丸付郵票一百二十六分明錄請付郵票二分滿洲國內購買者須交奉天震泰報館天津概不答復

滿洲國內總經理 奉天震泰報館

認明猩星商標 德國白濁專藥 梅濁苞星

五淋白濁 一盒斷根

▲創造透膜殺菌的特效療法
▲專治醫藥罔效的新老淋濁
▲打倒誇張失實的普通淋藥
▲開闢淋病自療的安全途徑

▣創製：本劑為全球醫藥界一致推崇之愛迪邪博士所發明、由德國最著名之威彌鄭大藥廠監製。
▣成效：本劑獨創透膜殺菌之特殊成分、凡注射電療洗射內服一切療法失效之男女五淋白濁、服之永遠斷根。
▣信譽：本劑曾經全球四十五國名醫實驗贊許、在中國亦經中央衛生試驗所化驗、並經駐滬德總領事切實證明、絕非市上冒充德貨之投機劣藥可比。
▣注意：購時必須認明盒樣及猩星商標、以防劣藥誤病

上海柯爾登洋行獨家經理

藥房均售

【贈券】 茲奉上郵票十分請寄下梅濁苞星樣品一份及淋病療養新書一冊此致 柯爾登洋行 (姓名蓋章)

哈爾濱道外六道街口 柯爾登洋行總理

奉天鼓樓南 五洲大藥房總批發處

經售處 ▲大連、華泰、德記、金華西、中西、瑞祥泰、五洲▲奉天、大成▲遼陽、義和堂▲安東、五洲▲長春、中西、法國、中西、五洲▲哈爾濱、泰華西、義和▲吉林、▲黑龍江、營口▲各埠各大藥房均出售

再版又三版

本書每部內附自動共益票奉贈購者諸君利用此票則不費分文可得此書

仿元人繪圖 三國演義 出版

本社特覓善本之三國演義、並請名畫家繪圖、逐圖插入文中、現已印成發行、玆將其特點畧述如左。

●特點(一)本書圖像悉仿元繪、與近代坊間刻本之繪圖、逈不相同、蓋因日本內閣文庫藏有元刻三國志平話一部(此書今祇二部一部尚在中國)其中所繪圖像、與今日流行之演義刻本、頗多懸殊觀圖中人物服飾器用等等可見今人歷史上之想像較元代實大有變遷 此書既爲稀世珍籍、本報乃特請日本名畫家香月尙先生依原本逐次仿繪、不爽毫厘、可稱藝苑之佳作不第足供考證已也

●特點(二)原書爲一百二十回、本書所繪圖像則達二百七十二圖、每一回目插入一圖或三圖、較今日流行本之圖像大爲增加、足能引起閱者之興味

●特點(三)本書係裝成一單行本較之一部分裝數本不致有殘缺之弊、且亦便於携帶

●特點(四)本書係用洋裝、書面美觀、關於印刷上、則字跡清晰、大小適宜、決無傷及目力之虞

定價◎滿洲國幣壹元五角 代價先惠郵資不要 倘若掛號外加一角

總發行所 滿洲報社出版部 大連市常盤町二十九番地 (經理部電話四〇三四番)

發售處

大連沙河口大正通 啓明書社(電話九四二七番)
同 西崗子大龍街 啓化書社(電話五〇三一番)
同 西崗子大龍街 聚賜堂書局
同 西崗子平和街 新昌號(電話三八四七番)
同 西崗街 協源茂(電話五七五九番)
同 得勝街 廣合成
同 浪速町 協茂盛(電話四六三二番)
同 浪速町 中央文具店(電話六五五五)
同 東鄉町 聚勝堂書局
同 連鎖商店街 右文閣(電話三三一五番)
同 [illegible]房店 長發祥書局

同 日新書局(電話五五六號)
復縣 天德福書舖
公主嶺 河南 春瑞祥書局
奉天市 鼓樓北 福陞北號(電話三六四〇號)
同 同 同大印書館(電話二七二七號)
同 鼓樓南 幸福記書局
同 同 關東印書館(電話二九四三號)
同 軍署大街 震泰報館(電話四二一七號)
同 商埠地南市場 文化廣播社(電話四三五四號)
安東 財神廟街 宏文書局
吉林 河南街 裕興書莊(電話七五八號)
同 同 萬順德書莊(電話六六七號)
同 河南街西 成文厚書局

新京 大馬路 德和義書局
同 北門外 老德和(電話三三五二)
同 北門外 同文書局
哈爾濱 道外 極東派報社
同 道外 震東報社
江省泰安鎭南大街 德盛利
延吉 東大街 新文書社(電話十八號)
鐵嶺 西門裏 新華書局
遼陽城內東大街 源興仁(電話一二六七號)
同 二道街 義中書局
營口 永世街 亞州派報社(電話一三七三號)
[illegible]子溝 西街 仁術堂
(其餘各地有名書局及各地滿洲報分社)

劉琦立於門外、大哭一場。上馬仍回江夏。劉表病勢危篤、望劉琦不來、至八月戊申日、大叫數聲而死、後人有詩歎劉表曰:●昔聞袁氏居河朔、●又見劉君覇漢陽●總爲牝晨致家索●可憐不久盡銷亡●劉表既死、蔡夫人與蔡瑁張允商議、假寫遺囑、令次子劉琮爲荊州之主、然後舉哀報喪。時劉琮年方十四歲頗聰明、乃聚衆言曰:「吾父棄世、吾兄現在江夏、更有叔父玄德在新野、汝等立我爲主、倘兄與叔興兵問罪、如何解釋?」

劉表彌留之際

學生欄

彰武縣立第一校 舉行畢業典禮
縣八旹涖場參典訓詞

彰武縣立第一校、高十六級和四級兩級學生、在本來畢業、特舉行最鄭重的、是日蒞校參加的人有縣長、西崎參事官、吳總務長、馬內務局長、王參長、李督學、和各報社記者等、今將其開會的程序和參加人員的訓詞誌之於左

一、振鈴開會
二、畢業生入場
三、各級代表入場
四、職教員入場
五、縣長及教育長官入場
六、新聞記者入場
七、來賓入場
八、全體肅立向國旗及執政像行三鞠躬禮
九、唱國歌奏樂唱畢業歌
十、校長報告
十一、校長授與證書
十二、縣長訓詞
十三、內務局長訓詞
十四、教育股長訓詞
十五、視學訓詞
十六、來賓致詞
十七、校長訓詞
十八、教師訓詞
十九、本級級任教師訓詞
二十、各級代表致送詞
二十一、畢業生答詞
二十二、唱校歌奏樂、
二十三、攝影閉會

臨江縣日語夜校已開課 就學者二百餘

臨江參事官劉榮紀教育會長閻昌盈二君、鑒於本邑的商民人等、對於日語均未學習、不但於辦事上多有不便、即對滿日親善一層亦大有妨碍、又蒞到各校寒假在邇、遂即在縣立一校、成立了日語夜校一所、每日午後五時至六時授課一點鐘、教授則劉參官同閻教育會長、均躬親擔任現在入校的人已達二百餘名了、每日按時正式上課、若劉閻二君、可謂熱心社會教育了

縣署規定各校散放寒假期

岫岩縣公署、頃奉到省公署教育廳訓令內開、查本省各級學校、本屆寒假日期、已經根據部頒學校學年學期休業日暫行規程、酌定爲四十日即自大同三年一月二十日起至二月二十八日止、三月一日一律開學、勿稍違誤云

教育股設電話

岫岩縣教育股、近因四鄉開學、校務較前增多、外事紛忙、乃於月之六日下午、命電話局、在教育股設電話一架、以期消息靈通云

普通學堂派員赴管外參觀

大連管內小半島普通學堂長倪希聖氏、因爲完善教育起見、遂陳情民政署長之認可特分派該堂教職員赴他校參觀、以資借鏡、玆將各教職員氏名、及日期、並參觀地點詳錄於後

普蘭店方面王其蘭氏
一、一月廿二日土城子普通學堂
一、一月廿三日長山寺普通學堂

旅順方面范淑惠谷春梅二女士
一、一月廿四日龍頭普通學堂
一、一月廿五日柳樹房普通學堂
一、一月廿六日旅順附屬公學堂(李成滋氏)
一、一月廿七日營城子普通學堂(李成滋氏)

金州方面王金聲氏
一、一月廿九日南山普通學堂
一、一月卅日閻家樓普通學堂

學生文藝

電的自述
(本溪縣橋頭商工小學校王恩永)

我是電、性子很暴烈、人若碰在我身上、就很危險了、不過我的性子雖暴烈、人也愛我因爲什麼呢?就因爲我功用很大、能使不論相離多少遠兩地方的人們、可以立刻談話通信、不但這個、到了晚上、我還能發光、我的住處不一定的、有時住在雲裏、有時住在地底下、世界工業發達、文明進步、都是我的力量啊、所以雖然性子很暴烈、人也喜愛我的

我願做個好學生
(營口區五校第四年級學生劉建勛)

我們打算要做個好學生、只有不遲到、不缺課、每天吃過早飯、手提書包、到校裏來、在預習的時候、把種種功課、完全念會、上課師長提問的時候、應答如流、下課時要有規矩的遊戲、不要大聲喧嘩、放學回家、也像在學校裏一樣、不打仗、不罵人、那麽才算好學生、不願做好學生的、或缺課、遲到、預習的時候、他不專心念書、上課時、師長提問他那種功課、都對答不出來、對待同學、不是打仗、就是罵人、那麼不覺慚愧嗎?

送畢業同學
(營口縣立五小學生李潤庭)

光陰過得眞快不久又到放寒假日子、在今年寒假、今年我們校中有高九和初十一級兩級小朋友宣告畢業、回想我們在一校中、處了好幾年我們書中有不明白的時候、他們很明白的指示、我們有過時、他們也相規勸、眞是親愛、一日分別、實是不忍的、又一想、他們畢業是很好的事情、因爲畢業後、他們升到中學、將來能到社會上、給國家做各種有益的事情、豈不是很快樂的嗎?我們在這個時候、大家對於高九初十一兩級各位同學、要特別表示點和愛的意思才好

華北運動場已完成一部
墊土之工程工委發工欵

津訊第十八屆華北運動會、本年十月十日將在津舉行、會場係佔用農事試驗場田地二百餘畝、因地勢低窪特招標墳墊、此項墊土工程、業在上月十八日開工、到現在一個多月、計共墊土一萬三千方包商以已全部工程四分之一、依照合同的規定、請發給工價五分之一、約六千元經監工員蘇士選勘查屬實、其作法亦與施工規範相符、工委會已准予照數核發云

教廳令各校辦提倡國貨會
每星期舉行國貨訓育週

津訊冀教育廳頃通令各縣和省立各校、飭令舉辦提倡國貨集會、原令略云、案准實業廳咨開、案據國貨陳列館長紀華呈稱、某提倡國貨運動、在中國垂二十餘年、考核成績、仍屬微渺、提倡之道、在養成民衆愛用國貨之習尚、從教育上根本入手、定能收切實之效果、査本省各校、對於國貨雖提倡不遺餘力、惟教育行政設計上、尚無具體之規定、此後若於各小學教育上、每星期規定若干提倡國貨訓育週、於中等以上學校教育上每星期舉行一次以上之提倡國貨集會、則轉移思想、改變風氣定收宏大之效、至所需一切材料、職館可隨時儘量供給、以便進行、而謀普及、理合備文呈請鑒核施行等情、據此、查所陳各節、關係國貨前途至爲重要、想貴廳自必樂予贊助、相應咨請查照核定辦法通令本省遵照、至紉公誼、等因、准此、除分行並咨復外、合行令仰妥爲辦理、此令、

模範文藝
小學生日記(續)

三月三日、星期日、陰

今天的天氣陰沉沉的、非常地悶着因爲天氣不好、我便藉這個機會請了幾個寫壁報編輯幹事、我請了張志軒、凌霄黃谷生、和慕眞四個人、慕眞起初不答應她說:「我是不會編什麼壁報的」但經我說了、這有什麼關係呢?我們大家都是練習練習、一定說那一個會編不會編、那是不能夠確定的以後她也便答應了於是我們五個人開了一個編輯會議、我們議決明天便貼出徵稿條例去徵稿、他們推我負責辦理、我們又說了彼此都做一點文章、晚上我把徵稿條例寫好了我是這樣寫的:

本會於上次常會議決出壁報一種、每週一期、希諸同學踴躍投稿爲荷!

附徵稿條例:

一關於言論、文藝、小品以及其他的散文均一律歡迎
二、稿件須謄寫清楚
三、每篇稿件至多不得超過二千字、
四、本會對於來稿有刪改權、如作者不願他人刪改時、請先聲明
五、投稿須署眞姓名
六、投稿者請將稿件投入圖書閱覽室門口徵稿箱內

三月六日、星期三晴

今天下午慕眞交了兩首小詩給我她說:「克勤、這是我以前寫的你看看行不行」我看完了、覺得很好、我不能不抄下來、第一首是:

受屈後——(未完)

散咳止痰化

主治 傷風感冒傷寒長热 瘟热痰氣骨蒸内燒 咳嗽傷風氣喘肺癆 氣逆痰喘痰热肉侵 痰中帶血胸脇疼痛 乾咳無痰癆傷咳紅 金氣受傷咳嗽音啞 喉热氣促諸肺等症

總發行所山東烟台華美大藥房 分行大連華美大藥房 代理分銷處各商埠各城鎮均有

化痰止咳片

韋立森

此藥片專治痰咳●氣促●肺癆●咳嗽●哮喘 喉痛●喉癢●声嘶●吐血●失音 咳嗽之症功效与化痰止咳散相同 本藥房因便利旅客起見特製此片 以便携帶且於伶界演說界牧師律師常用喉音之人如能隔一二小時含一片於口內使漸融化可除口乾音啞之患誠謂旅行之良藥也

止咳除痰 請用兩種聖藥

近有無恥之徒專仿造本藥房出品名稱式樣希圖魚目混珠真僞莫辨購服諸君務請認明山東烟台華美大藥房字號以及醒獅商標庶不致悞

北國文藝

女人的悲哀 (一)

文泉

第一

黃崗村、一黃崗村、這眞是處詩人的聖地、文士的別墅、靈秀的絕美的勝地、雖說距那繁華的新開闢的P城、許有早路七八十里、風靡城市的族新的文化之先鋒、雖說衝折不到這似備舊的村落、但有時總也脫出循例、賊亮的新型汽車、殺開一條塵揚之路、裝滿香艷的肉的太太、挾着提鞋兼口紅之職的小少爺、或是潤老、尖溜々的一堆笑、衝破了這古老的村落帶來些陶醉人的新城的異奇香氣、於是、幾千年遺傳下的穩健的、蒼銹味的黃崗村、空氣有時也被新型的汽車屁股放出的臭霧、薰成了不調諧的霧的冷味……

三面有蒼翠的群山、南端獨臨淼浩之巨海、銀藍的海水呀這里有幽默的詩魂、潛在着偉巨的豪力、雪白的飛帆呀啓示了人生之渺小、倦旅之蕭殺、叢峙的山鋒呀！巖崖、絕壁呀！擁護着自然的偉大、遍山的松林、鬱陰的靜穆着、告訴人們以「濃綠的野景呀！你們面上爲甚麽刻上像與憎的花紋？來吧！且在我們的懷抱里、陶醉了一切吧！你們的人生之古道、是充溢了整個的鐵灰呀！還有甜蜜的鳥呀！讚頌着鐘靈的美景、歌詠着忘掉一切的謠曲、花呀、草呀、它們來報告四季的轉換之迅速！象徵着人間的青春、農戶們安分守已的工作、沒有狂浪的風兒吹着、更沒有驟暴的雨兒淋着、馴服了這美滿的環圍、口里總是不絕的、哼呀着山歌……

黃崗村的老村長、善給人息事或保媒出色的那老頭子、「儉樸」是他家祖輩遺傳的過日子的招牌、他——孫國慶在人市上倒說得過去、對人旣然那樣恭謙、而又謹守禮貌、不失常節、所以村人對他的信仰、也等比例的聚來、有錢人家、在一般黃崗村的人們看來、不過都是千科一律的驕慢！橫暴！敬上壓下！這是他們幾世歸納得來的哲學、老村長之所以能得民起敬者、完全是他能脫掉先俗之故

農戶的家庭、生活既那般簡單、一切過度的設備、自然無須、這是老村長的隣舍、老村長的死去了男人(註一)的老嫂子、和幾個孤苦的孩子住在這里、正屋祇粗劣的三間海帶茅房、屋內沒有什麽裝設、除了長方形的薰黑了的米櫃、再似乎沒有別的、老婦人坐在炕上、外邊正是荒涼的秋的天、又溫轉又白嫩的大太陽掛在海面的遼遠的天上……

她正在牽縫着孩子們的棉衣、擡頭一看、一個不三十歲的黃臉的婦人、跳進她的視野、她倒怯了一陣、沒張嘴、那婦人做個慇勤的笑臉——

「大娘(註二)一個人好不孤單死人哪？纔、一上秋就預備過冬的穿戴、不嫌早嗎？我的影還沒有呢！」一經她理智的判斷、纔知是聰慧的、同時又可憐的姪娘來了、是老村長大兒子家人、大兒子、那不肖事理的混嗎的蠢貨！在P城念書就不効好的……

「還是你、來了哪！孩子呀、快坐下吧、唉！再別在大娘跟前提孤單不孤單、你不知你這苦命的大娘、孤單了半輩子嗎？你伯々去世已經二十幾年了！我在這長期中、一含茹辛苦的過着悽涼的日子、那一天不孤單那一時不孤獨呢？不過你大娘于今祇有一點奔頭(註三)我就指望你大妹子挑個好女婿、陪伴他出了閣、夫妻和和氣々的過日子、你那傻胡胡的兒弟娶了媳婦、我的心就不操了！我就想找條脫掉不孤單的道兒了……」

老婦人不知怎的勾當、每一聽人提到孤單、或是可憐等如此類的話就跟心的深處冷顫起來、這來也許因爲她過着長期的孀婦生活的緣故吧？本來、那一個人不願過着團圓美滿的生活？在這世界上！老婦人凝視着窗鏡外的銀亮的天、她的姪娘倒難爲起來、以爲不招自已提起這話、大娘怎能想起身世的悲哀呢？她臉早就掛起紅、羞臊中陪不是的說——

「怎麽又提起那些傷心話了呢？大娘你怨你姪娘這饒舌的罪吧！好大娘不要再講起那些事了！我們作女人的、本來就是要在這萬惡的陽間受罪呀！脫生個老牛也好、脫生個老馬也好、甚至於脫生個猫兒狗兒都好、千萬千萬、別在這種世界當女人喲！壹眼望不到岸的悲哀、痛苦、在給女人享受呢！」

她發言的使命是想阻止老婦人的悲哀的話頭、然而不知不覺她却也沈入悲哀的網圈內了！她的皓朗的兩隻大眼睛里、早就映出嬌嫩的淚的晶光……

註一、男人、即丈夫
註二、大娘、就是伯母
註三、奔頭、是希望的意思

第二

老村長、雖說是那般厚愛待人、那樣深得民心、但是他的大兒子、勿論如何、却是個厚道人家的叛徒、敗壞家風的逆子！論學歷吧、不過是P城××高級中學、講成績、是夠不到優美甚至連半唐還許跟不上、這並不是他天資愚鈍、論起天資他也不亞人下、但他所以臨々不進者、正因有某種潛在力的牽着、奪去了他勇邁的精神、半日的課本、一愛裝飾、二講時髦、三塗化裝、四照鏡子、五戀人、六寫情書、七打離婚、八小革命等在他幹起來、是極吃勁的工作、樣子既漂亮、袁頭一卷卷寄來、於是、物質的精力又十二個頭充足、那豈能不招人愛麽？看！不講美的笨制服、倒不如棄於拉圾換上一身咖啡色的西裝、嫩綠的領帶、潔白的襯衫、多末佩稱漂緻？臉子那麽白、小眼珠那般尖亮、嘴唇又不厚、小夥子眞拿出手、行路走方步、尖頭皮鞋、祇要稍微輕々一蹤——全校的同學誰不羨慕？——一定是漂亮小夥孫世傑的脚步、戀愛家、總不負戀愛家的勝名、又要和誰幽會呢！這傢伙眞夠、祇有同學給世傑抱着驚慮、不、世傑也常現出灰懈鬱沈之色的、是酷愛自已的反而害減了自已的爸々和媽々、不過確實他們太多心、爲什麽兒子長大了、就弄個素不相識的女人佩上來、强逼着貞淫、不、來强叫和她合房做些疲倦的勾當呢？他時常這樣疑問着不平、至少、爸々媽々是在這種情勢之下、受他劇痛的咒罵的——

其實、世傑的妻、——榮子、並不是通常女人的一般愚蠢、的爸爸好在家得點學習、小時就愛她、關於日常淺近的文字的書寫、講解等、也有相當的訓練成績、新婚初期、她對於任何都平和的享受着、她有種纏綿悠々的精銳的表情、和慇順馴的手腕、可親的大亮眼睛、自已的丈夫又是那般溫柔、天眞痛愛自已、夫婦間的感情、就融洽了、陶醉了成爲甜密的伉儷

「我的愛嬌的妻、我死也死在你那一雙水汪々的眼睛里、你不敢比月宮嫦娥、確是我無二的鴿子、妻呀爲甚麽不去受時髦教育呢？偏在這舊的家庭里度苦惱、你不懂漂亮嗎？愛的、設若你是個受教育的女子、我寧願和你立時投海……」

「請不要說這些肉性的話、咱是正派人家、甚麽時髦不時髦、反正時髦不會當飯吃、咱們和々氣々的奉侍二老、你不稀罕兒子嗎？我再給你養下幾個兒郎、再把他們扶養起來、我就不辜負給你們孫家當了一世媳婦、郎呀、這話你可中肯？……」

逆耳的因襲的嗅言自然打不動世傑的心尖、他之所以崇拜的、完全在妻的貌上、因此朦朧不清、他及昇入P城高中、即全然消散了肉慾的愛

◇　◇

「孩子呀、你又哭、你哭吧、大娘在陪你哭了、你不是不讓我提起傷痛的話嗎？怎的你也提起了呢？唉！你說的倒是、世界上惟有我們女人是最僻卑、最劣下的東西、悽悽凉凉的、那輩子奔到頭呢？……」

老婦人也掛起滾流的水珠、任娘直倚在東壁抽泣

「孩子呀、別哭吧！女人的眼淚是壹文不值的、問問你、我那不肖的侄子、昨晚不是來家了嗎？告訴大娘、他還在給你氣受嗎？多日沒回來、這回也……嗎？」

「是呀、大娘、我們這些劣能的女人、祇要粗暴的男子和我們……我們因就沒別意思的滿足了、爲從那裏能證實出來男子和我們是還在和諧沒有變心的、誰知你那侄子嗎？他呀、他在多久以前、就和我成爲掛名的夫妻了、壹句話不來、就說我不時髦、不會去受教育、不學城裏女人漂亮、又是不會甚麽戀愛的手法、白日在公婆面前、勿論怎樣委曲、我是不敢露風的、昨晚他居然連屋子都和我分開了、我越想越有點過不來、唉大娘呀、像我這樣人、倒不及早些死去了乾淨、咳每壹想到死、再往回頭一想、我那不滿兩週歲的女孩可靠誰去侍養呢？誰知他的心腸是那樣狠、其實大娘你也不是糊塗人、我在公婆面前、那個地方說得上不賢？從眞心說、我在家爲孩時、對自已親生父母也沒有這般孝順呀、人家總是人家、那個地方都加細的要强、格外耐煩的侍奉公婆、和順的對付你那狠心的侄子、小叔小姑跟前、我也盡力的周理他們的裁呀戴的、唉！頂天說話、你這侄媳那一件事對待不起他們祖宗三代？唉、算了吧、有甚麽功德、女人是悲哀的呀！」

「唉々！孩子呀、誰不說呢？我們女人背着無盡頭的悲哀的重擔呀！咱們娘們那壹世沒有積德、那世做下傷天害理的事、而今世脫生了女人呢？孩子喲、你要知道女人的擔子太重了！那有我們女人的靈魂勇耀着呢？咱們就像消化了主宰的可憐蟲壹樣消滅了自已的魂兒、看看這世界上、除了萬惡的欺騙的男人任意擺佈外、還有甚麽呢？——像我們這樣老因在家里的女人、有甚麽光亮的奔頭呀、是永遠脫不掉沈重的悲哀呢！就我和你的身世說也、孩子、你是知道的、我過活着長久的孤苦生活、日夜的操勞着、爲兒子呀閨女呀擔憂着、可好、依着遺給他們孫家下壹個傳輩後人、也可說是我壹點功勞、但是壹々指望着他們長成、實是不易的擔事、就是這樣外邊也曾吹起多次的風呀雨呀的、你呢、那混頭的畜生、無緣無故的不和你合房、這咱們女人還靈望甚麽呢？而且你也並不是不會給他們生孩子的、就爲你初生的不是男孩——會傳輩的男孩、他們就有些現出對你冷淡的臉子來、小看起來、這我們的苦楚那有盡頭呀？……

一女人就是爲給他們留後生的嗎？壹時產不下男孩子就要受他們侮辱的嗎？就這樣小看女人嗎？——」

「一大娘呀！實告訴你吧！你的侄子的心腸早就變了、甚麽留後不留後、男孩女孩不都壹樣的嗎？壹時產不下男孩、也是我們的罪過不成？咳！如實的告訴你吧！他在P城又另定了個漂亮的甚麽女校的學生了、這位女學生倒很俊、他睡覺時必把女學生照片擱在唇上親着、樣子壹時也離不了呢、來家怎的、不過和公々要錢供那小猴躃子化能了！昨晚他惡抖々的呵喝我、又嘗我不會早些死、說我還跟這兒靠嗎玩藝兒！早晚必和我打離婚休書早就揣在懷里。」

「一眞的這萬惡滔天的畜生、我將告訴你公爹去、苦命的孩子呀！別哭吧、唉、有大娘給你做主、那畜牛他敢這樣做、他還反叛了不成？孩子呀別哭吧！」

老婦人和任娘幾乎變成淚人了、老婦人聽他侄子這般苛毒來欺壓她聰明可愛的侄媳、她從心的深地溢出同情和憤慨！——唉唉！女人是悲哀的可憐的、弱小的呀、不會漂亮也是女人的罪惡！壹時產不下男孩、也歸罪於女人嗎？世界上簡直沒有女人立足的地場了！女人祇有沉在悲哀的黑海里受罪嗎？……？……？……倆人的腦里擠滿了「？」的怪蟲跳動

(未完)

母愛的流露 (二)

之君

三天之後、傳說土匪已進了桃兒嶺、這個村子已完全在土匪勢力之下了、老王媽聽了這消息之後、他覺一切全完了、現在她只有希望她的兒子們快些逃出胡子窩、到城裏來、她知道她的兒子們一定能來、因爲他們向來聽她話的

當然的太々和小姐都安慰着她、告訴她不必着急、只要他們能跑到城裏來就能給他們找着工做、小姐竟罵起來了、說胡子們是什麽社會纖組的破壞者、什麽不講人道、但老王媽不十分明白這些話、也得不着什麽安慰、只太太那句：「讓槍都把這些雜種們的頭骨打碎！」倒眞委實的給她一個大安慰！

隔了兩天、街上忽然嘈々起抓進胡子來了、那是官兵到桃兒嶺去打土匪抓來的、老王媽有點高興了、有點解恨了、但她納悶她的兒子們還沒跑來、她專心等着他們來、尤其在晚上工作完了之後、然而一天過去了、兩天過去了、三天、四天……甚至到了六七天之後她的兒子仍沒來

「老天爺呀！老天爺呀！」有時她自覺的這樣悲聲的喊出來、那年青的小姐在一傍偷々的笑起吶！

×　×　×

差不多快半月了、她的兒子們還沒來、而且也沒信息

這天々氣很好、不是那麽乾拉々的熱、小風兒不時的輕々飄來、吹的那顆柳條也歡喜的扭起來、老黑狗也再不在樹下乘涼、不知跑向那去了、太々們才吃完西瓜、也給老王媽兩瓣、她吃完之後在掃着地下的瓜子、正這時老爺由外面回來了

「喂、要除差了、還不看熱鬧去、」老爺進門、就喊着

「出什麽差？」小姐一面喊着一面就往外跑

「聽說是由桃兒嶺抓來的胡子、」他答、扇起他的鵬翅扇、可是在學校短跑名將的小姐早已跑到院子了、這時太々也扭々的似跑非跑地跟了出來

老王媽不掃地了、直起腰站了一會、最後啦的把條帚摔在地上、急急的走了出去、一面叫：

「我也看看這些該死的！」

老王媽到街上時、人早已擠滿了、强烈的湯光晒着他們、蒸出一種汗嗅味、小姐和太太站在石階的高處伸着脖子向西看、現在除差的隊伍還沒走來

「該死的、你們也有今日！」老王媽這麽咕嚕着、向前擠去、人群便把了搖動

「這老太太、在後面石階上看得見、望前擠什麽？」一個滿臉流汗的白胖子、瞪起眼和她對抗起來

「不、我非好々看々這些該死的不可？」她終於擠到最前面了、他的前面再沒一個人了、於是透了一口氣

「達的的達—」遠々的送過軍號聲、一會兒過來了、最先是馬兵、很威風的抖擻着精神、接着是步兵、分開兩排、靠路兩傍看熱鬧的人中間和離很寬、拉着胡子的大車、就在這中間、一輛車過去了、車上緊綁着兩個胡子、他們的臉像紙一樣白、眼睛閉々的瞪着、可是太沒神了、身子好像沒了骨頭軟々的堆着、五六個兵用力的按着他們

「哦！」老王媽痛快的哦了一聲！

第二輛也來了、情形一樣、不過有一個胡子在哼着落子戲、第三輛上的則在狂嘯

「再二十年又是一個小夥子！……」

「哈々！哈々！」看熱鬧的人都笑了

「爲什麽一個唱一個罵？」老王媽訥着悶、呵！第四輛什麽樣呢？什麽樣呢？……

「嗯？那不是我兒子嗎？！」老王媽、忽然看出第四輛車上的是她兩個兒子、他用手擦眼睛、把身子向前移動移動

呀！可不是他們嗎？可不是他們嗎？她立刻糊塗了、她覺她的血在身子裏翻了花、她的心在長大起來、漲着她的胸部

「媽呀！媽呀媽呀！——」

「媽呀！兒要死啦！媽呀媽呀！」

兩個兒子也看着她了便這樣的喊起來、接着就極慘的極痛的哭起來、號起來！她的心可眞炸開了、粉碎的炸開了！

「吃！」不知怎的她突然把她的衣服由脖子下撕開、同時她的眼在冒着火、她再什麽也不知道了、她只知道她的兒子在車上等着可怕的死！她再什麽看不着了、她只看着她的兒子……！她再什麽也聽不着了、她只聽着她的兒子極慘極痛的號聲！於是她急了、她立刻很猛的向車撲去！像惡狠似的撲去！同時破聲的叫着、像惡狠似的叫着！

但她被動着的摔倒了！隨着她昏了過去、一切全不知道了！

人群大々的激動了、人群的波浪、像怒濤樣的衝擊起來、甚至呼喊起來！

「媽呀！媽呀媽呀！」

「呀！我的親媽媽呀！」

雜亂中、又悲慘的瘋狂的號起來

一九三三、一二、一二、晚稿

漂泊曲

劉英傑

小春這溫柔的風
吹起了野草的青
吹醒了漂泊者底夢
春、這又是一年的春

×

懷着一顆憂鬱的心
憂鬱着……
漂泊的人生
在沉寂的幽冥中

×

憂鬱底心——
又抹上一層懷鄉病痕
故鄉喲、使我留戀的故鄉
已經變成了戰士地殺場

×

聽不着——
故鄉古寺的鐘聲
看不見——
故鄉天然的美景

×

小春這溫柔的風
吹起了野草的青
吹醒了漂泊者底夢
——春、這又是一年的春

——一九三四、寫於瀋陽一商——

詩伍首

陳治宇

漁郎

江潮這樣的大
你少年的漁郎
乘着顛簸的船
舒適麽？臥在
溫暖的小艙裏
紫蘿籐的魚籠
游蕩着紅翅小鯉魚
等着潮息時
朦朧的月色
朦朧、守着魚籠睡罷

花蛇

驕傲的小東西、你：
銀色的花蛇、
蜿蜒的、在水面游弋
吐着紅色的双鬚舌
不怕人麽？
走到岸上來梭巡
爲着你的食粮
來尋水鳥的卵
腰腹胖胖的
許是受了鳥卵滋補吧？

來客

不怕濕透你的衣裳麽？
走到這里來
呼呼的微風
拂蕩着濛濛的細雨
吹在你的臉上
感到快意麽？
是啊！這是梅雨期了
爲着要尋得你適口的梅子
不怕雨天走在泥濘的路上

晨思

輕々的閉上你的眼睛罷！
時間還早呢
想要看々今月的朝晨
依舊和去年一樣麽？

黎明

還是躺在牀上
把手背貼在唇邊
靜々的想箇故事罷！
可是小心着想
不要碰在記憶上
你、伊緣絲！(註一)
不要躑躅的低徊
不要在廳外輕敲！
我早已聽到修道院
朝禱的鐘聲了
謝々你的好意
可是……我……
我是長途跋涉遠方的客人
身體疲憊萬分
一向爲了我的希冀
竟陷入迷茫的夜裏
請你再多吻
西伐洛斯(註二)一會罷！
我的眼睛已被風沙吹迷
伊緣絲！再等壹等罷！
現在我還不敢正眼的看你
伊緣絲—請你：
不要躑躅的低徊
不要在窗外輕敲
我早已聽到修道院
朝禱的鐘聲了

(註一：伊緣絲是希臘神話裏的黎明女神)
(註二：西伐洛斯是伊緣絲的情人)

月牙向西 (一)

紅燕

S村是位置塊很偏僻的地方、既無街市更談不到繁華、但幾天前却意外榮幸的、從城裏光臨來一位紳士裝束的人、倭胖々的、黑黑的眼境、八字鬍、脂房很爲豐富、可以知道營養不壞、並且、幾個隨從、雄糾糾氣昂々、跨馬擁袋、槍械鮮明、看樣子都是干城之選、便下榻在村公所裏

他們來的使命、是攤徵田賦、這是因爲第二天由村兵、團勇們、傳押了許多的人、如像趙八爺吳六爺周禿子……等等。舉凡擁有畝半地的小資產家們、都在被追之列、(這裏也須表白、即所謂爺者既不是村長的爺、更不是村兵或……的爺、不過因爲歲數多活幾年、被人們稱呼着而成的一種綽號、祇不過是一種老頭子的代名詞罷了、且所謂周禿子的、歲數也很大了、但因爲頭頂亮々的、所以背地裡人皆以此呼之云)

傳是傳了、押也押了、並不像小孩子騎竹馬那般容易、這可不是鬧頑藝兒、伯實際的問題是要動錢的、所以最後的結論是、限期繳納、這是須要賣他們粮的、賣了粮換來的錢去繳納田賦

「天吶、眞要命！」頭一個周禿子從村所出來便叫

「媽媽的！」這也是在被傳之列的一個所謂馬大的說

「追的眞緊、但怎麽辦哪？根這麽賤！哦、六爺您不說、今年是好年頭嗎？」一個好年頭會緊得要命？」

馬大是很粗壯的漢子、有什麽就說什麽、但這次也不然、回頭瞅着吳六爺心裏却想一老頭子活那麽大、經過嗎？——

吳六爺從小兒是讀過書的、三字經、百家姓、並且關于子曰的物件也念過半本、但十五歲那年、便不念了、爲什麽不念的？他自已也不知道、祇是祖父不教念就不念了、以後便起早睡黑的隨着父親和夥計們做莊稼、很知道勤儉、而在工做的空隙間也嘗讀些小八義呀、征東呀、西遊呀、一類的東西、直到現在祖父的骨也爛了、父親早就死了、兒子孫子也都會工作了！在他這有生的歷史上、也嘗聽人說過：於今革命拉於今共和拉、並且皇帝也靡了、而他呢、嘻嘻嘆息過很不滿地說革命嗎？共和嗎？靡皇帝拉嗎？什麽天下呀、皇帝也沒有了、近二年却聽說又有皇帝了、所以二年來六爺特別興奮、時常說、這才有了天下呢這次聽了六爺問、只「唔！」的一聲、心裏却想一年頭不好麽？——

這是數月前的事了、是七夕的晚上、周禿子門前是豬圈的近旁、所以豬糞的氣味、特別濃厚、一連三四顆老大的柳樹、樹後是禿子家的黃瓜架、家裏因爲上、而且不是平凡的晚上、是富有很藝術味神話傳聞的一夕、所以村裏的人、在吃過飯的時候、都由是晚出來、經過「吃飯咖嗎？」「吃了、你呢？」—「吃了、吃了」一這樣簡單的一談、便不期然的會湊到一起、雖有些人、因爲飯遲的關係會晚來一點、但最先來的人總很放心、知道他一定能來的、因爲——這猪圈的近旁自入夏一來便暫時作了他們工作後納涼的別墅、習習的晚風、每每放胆的梳在老柳的長條、也很能使他們發生快感、每每便四五個小夥子和唱着通俗的歌調、而年老的吳六爺趙八爺……諸位老頭子們、便在猪圈的近旁、擺起棹子、燒起開水、談他們逝去了的所謂老年的事、有時嗟呀嘆惋、有時得意喧笑、而又會說些很老的故事、尤其是吳六爺比較材料豐富些、因爲他是識字的、比方有人不經意底說、西遊記上有狗八戒、他便會漲紅了頸筋、和你倆力爭、而且更會引證了許多、他使的什麽耙呀、是天蓬元帥一轉哪、總不外要證實「猪」八戒是眞、而令那所謂有「狗」八戒的人、不再說甚麽了爲止、所以村裏儘有幾個很自命聰明的小夥雖說心裡不敢對他有甚深信仰、但總未有法子能撥倒他、也只好認爲他比較更爲高明、而吳六爺却勝利底笑着喝水了

理想——今後底生活——

狂葉

光陰像一支箭、只要離開弓絃便沒命的馳去、眼見一九三三年便隨着箭首逝去、一九三四年又逐着箭尾活動了

呵！光陰快得多麽驚人呀？

新年的到來、我居然是一個二十歲的漢子了、過去的十九個年、像一縷輕煙、整個的消逝在風吹雨打中！雖然、生活的狀況也有幾個小轉變！可以分期來說：

第一期—由有生至八歲—完全付於吃喝嬉戲中！可以稱爲兒童期

第二期—由九歲至十四—便是由兒時入校、可以稱爲學生期—這中間曾死去了可愛的慈母！在生活史上說來、又可以稱爲沉痛期！

第三期—由十五至十九—已由高小失學而變成商人！這可以稱爲社會期

在社會期以前的二期、一個是純粹天眞、一個是新求知識和純粹悲哀！及到第三期却大有意味了、這便是我第一次踏足到社會來、社會所給與我的滋味是：甜中苦！香中辣！落得自已悲哀、呻吟、苦笑、流淚！……這一期也可以稱爲灰色期

第四期—由現在至未來—這一期我想：既不是像兒童期那麽天眞嬉戲、又不能像沈痛期那麽酸辛、更不能像社會期那樣灰色、所以我便找出一條新的途徑來了

今晚我完全的像一個瘋人吧！壯着我這個頭皮、和週圍銅鐵般的壁壘碰一踐、和那些張牙舞爪地惡魔鬪一鬪、自已的一切都在犧牲之例、不要怕砸破了頭皮抓斷了筋骨、讓自已站在狂風暴雨風聲鶴唳的怪魔叢中、使生命不是熄滅便創出一點光明來！

這就是說：一要拿我們烈焰般的生命力和一切的罪惡搏戰」

我很願脫掉了這具柔弱的糟皮囊、用純粹靈魂跑到十字街頭、瘋々我底狂態、讓我底狂歌觸進了一部份人們底耳鼓、或者能同一部份人們冲倒了畸形！洗去一切的汚痕！這一期可以稱爲理想期

我不管什麽譏諷、什麽訕笑、更不顧失敗或勝利總希望我那未來的時光、永久站在理想期這個途徑上向前走去！走去！

最後、唯願我這些話不要幻成了夢裏的囈語！

一九三四年一月一日於白眼社

憶征人

丙汶

一間又窄又小的屋、從外面看去、是東倒西歪的了、在這小屋裏、住着個滿面紋蒼白頭髮的老婦人、和一個妙齡的少婦、

玻窗——是不完整的玻窗上、糊着好多的紙片、懸着白布窗帘、已經失掉了原色變成暗灰的、屋裏的燈光又不十分充足、是越法的慘淡

—「……他離開家裏、轉眼之間已經過四五個新年了」現在……」一少婦沉痛的說了、「……我已經是六十歲的人、至多不過再有二十年活在人間、他也不回家來、又沒個信兒捎來、也不知道他現在是：唉！只留我們婆媳兩人、一個年老、一個年少、這一場日子叫我們怎樣的過呢、唉……」一老婦人聲音顫抖酸痛的悲嗁着說

屋裏一時沉靜下去、烈々的北風吹動了庭樹、枯枝兒呼嘯、在半天空裏、大氣陰得沉黑、空中平堆起層々的彤雲、星是見不到的、白淨而麗浮現着笑渦的月亮也沒有了、天邊地角、都彌漫着濃霧、天是這樣的黑風又緊緊的吹啦、

她强忍着欲滴的辛酸痛淚在眸子的眶裏打轉、她怕給老人看見更添許多愁、便背過臉去、把袖來揉乾這淚她提高燈火、扶侍着這老婦人睡下了、冰冷的冬夜溫度是非常的低弱、沒有火爐來取暖、她坐在粗笨的方橙上靠近的棹子上是一盞々如豆的小煤油燈、映在壁上的人影、不住的震蕩、因爲他們所住的這個屋、在夏季曾受過霪雨的洗禮、墻壁與天棚相吻合的一角已發現」一條裂紋、從屋能見到外面的蔚藍天空、當時、既無錢力又無人力去修補牠、只好用破布敗絮、來塡塞這裂紋了但是冬天的無情北風、會掙命似的擠了進來、她獨自一個人、坐在棹旁、不斷的縫而且很緊奏的、銳利的針鋒明亮的、在眼前恍過、如疊着眉、幾乎要連接成一條直線、臉兒是很憔悴的、找不到一塊紅潤鮮艷、手在顫抖着仍然不斷的在縫着青布衣裳

將近夜半了、冷的大空、又像飛雪的模樣、碎石路上的前幾天的積雪、凍成了薄冰、這寒冷而靜悄中、賣零食的小販、從老遠的就發出辛酸生澀而拖長的尖銳喊聲有人買嗎？一天裏所賺來的錢能使父母妻孥不受凍餒嗎？這是只有他自已是明瞭的這時候她的纖手似乎僵直了、週身的汗腺和毛孔、都隆起了有如剝淨羽毛的鷄皮不能再支持了、她決意放下未完成的棉衣熄了燈火在棹的一端、她躺下了、把被拉稚來裏住了長瘦的軀體、眉是一個她稍能得到溫暖的巢、她勾僂着蠶眠在巢裏般地祇有不勻稱的鼻息聲響和嘆聲相錯綜、在黑暗中、她又復的不能成寐、眼前不住的發亮、一點一點的小金星、一二三四五……如恆河沙數、都在眼前飛過去了、她那弱的心靈、不住的在攪擾着心臟的血、不住的潮湧、震盪得像火山爆烈似的、她不願去想什麽、可是這一切一切的幻想、却一個勁的跟着她、鼓湧着她啦

那是春天、丈夫離開了甜密的故鄉、到千餘里的朔北山鎮、爲追求麵包問題不得不走出這家庭、還故鄉棉衣做成之後、是給他寄去好呢？還是不寄？在她的腦裏忽然發出這一件問題：如果寄去恐怕他更不肯回來呢：不寄罷、但這酷冷的冬只有氷同雪的朔北、他不是要受凍了麽？……兩條路上叫我行那一條好呢？柴米這樣的困難……年邁的母親盼望她的兒子歸來呢……她的人兒平安的歸來罷！她的心靈像被人煎炙一般的燒熱北風、忽々吹得震天價響她屈服在這冷屋薄被之中正期待着天明太陽的光熱了但這漫々地長夜、依舊是被暗與寒所統治着！

春之神

馬晃

野外彌漫着昏黃之殘雪
淺溪臥着淡藍之氷塊
春之神降下逐客令、
驅逐得牠們無影無踪！
春之神努力吹：
吹醒了楊柳之久夢、
隨着春風飄零、
吹得含羞未放之春花微笑
婷々嬝々舞蹈、
吹落了斷嫩之溪流、
唱那無節奏之音樂、
吹得蝶兒同羞花接吻、
吹得蜂兒同野草擁抱、
啊！春之神來到了

淪落

盲基

笨重的邁開脚、
踏過他心之園地：
他開始淪落了、
整個的身軀跨不到彼岸、
坐在沙岸上、
看見山頂上的一群在跳舞
沈思默想時」
生命已帶着傷痕。
媽媽喲……
但搖籃已經掛得高高的了
只得走向淪落之路吧！

十二、廿二、瀋陽

通訊

薇堡君、最好你能加一些自已底意見、在那部劇本里、不然、只把人家編成演過的東西記錄下來、是不值得的事、本刊是歡迎劇本、祇要你肯將那部全寄來、如可刊佈、自然樂爲發表！現在却是無法回答你、能不能把牠披露的！請你努力罷！

紅燕君、請你日後給我們文章時、字要寫得大點、我們要分得清楚、這樣是容易免除檢了錯字的

編者

錦縣

七月初即行成立 設警察分廳說

各機關研究具體案中

錦縣設立警察廳說自昨年春盛傳迄今尚未實現一般市民正企望中茲又聞本年七月初有成立警察分廳之說乃係試辦之質視地方行政的狀況而改爲正式警察廳本縣行政機關刻正具體的研究策劃中此訊盛傳於市中能否成爲事實姑特誌之以觀厥後

緒該會如於最短期中成立實與遼西婦女會放一曙光而造福非淺也

紅卍字會粥鍋 就食的人數 太平會也捨粥

錦縣東關薛家屯世界紅卍字分會前爲救濟市內無食貧民乃經該會全體職會員公議設立粥鍋以便救濟議決後即於二年十二月十七日起始施粥業誌本報本月十五日已至一個月的期間對於食粥男女人數及所食粮石誌左

男子 六百七十七人
婦人 一百零四人
幼童 二百十七人
少女 一百三十二人
小米 八斗一升
大米 三斗二升

錦縣南關太平慈善會議決設立粥鍋救濟市內貧民及該會職會員助欵各節已誌前報啦月之十五日(即臘月初一日)已屆施粥之期故於是日晨八時至十時止即開始施粥云

錦縣太平慈善會所設的粥鍋已竟於月之十五日開始施粥每天施粥一次由上午八時起十時止茲將由十五日至十六日二日間就食的人數誌左

第一日(十五)男子三十六口婦人四口幼女三口
第二日(十六)男子七十二口婦人五口少童三口幼女三口

該鍋食粥的想係日多一日此可見貧民之衆矣

遼西婦女會 廿三日成立

曾經杜榮三楊靜等君於日前假青年會召開了一個遼西婦女會爲喚醒遼西各縣的婦女提高婦女的智識是會閉幕即著手進行組織預定於本月二十三日午前復假基督教青年會續行召開大會以便討論成立後施設的方法及組織之手

免勤務的偏枯 規定五人班 分所不日實行

錦縣 警務局指導官岡本尾崎砂田田口引地平山九署指導官夏梅等氏鑒於各分所警士勤務多有偏枯茲爲整頓計一起見特規定改五人勤務內一體息班逐日輪流以免勤務之偏枯聞已規定完竣不日各分所即可施行云

開原

預防天花 舉行種痘

本驛警察署長及地方部長鑒於雜疫橫生天花蔓延特於十五日在各學校十六日在各機關種痘以防不虞又於十七日在消防隊對於市民施種俾資預防到底免其將來發生前往種痘者大有人在擁擠不堪云

公欵已花盡 祇可逃走吧 開原正義團 第二支部長

本縣正義團第二支部長楊承先君年二十三歲開原城內居住人極聰明作事敏捷因被委爲委員長的職差以來即浪費無度以致入不抵出債台高築不得已私動公欵以作商人接濟如是行爲乃均假收募團員之名義而飽私囊後被該部副委員長馮凱臣窺破故令其赴奉本部報領徽章以便發還新募團員拒料楊某往奉數次皆未領到據言本部無存難予發給等種種支吾馮委員以情有可疑故又於年前廿七日與其共往奉天本部藉查楊之形跡惟抵奉後馮因對於本部之手續不明則又將所携之大洋一百零九元當時交給楊委員長矣次日該二人同往本部辦事時馮委員長治在途中遇友談話之際則楊委員長藉斯機會即行潛逃無踪馮尋之不得乃返開造文呈報奉天本部查該二支部共募團員一千零七十名除已呈報奉天本部壹百八十名外餘均未報諒其弊端當隱此中今楊某携用公欵共數五百零七元三角四分聞該家境頗寒不易賠補故刻經本部請求正通緝云

四平街

協和會宣告成立

協和會成立後日滿之感情益臻親善以故各都大邑次第成立本埠於前十六號亦爲成立分會暫寓道東商會院內由公推于子露爲會長崔慶五王化民爲常務委員該三氏蒞四多年素孚衆望繼續加入者大有人在會況前程當必蒸蒸日上云

稅局催起營業證

本埠稅捐局現以新年初度各商條之營業證例應重起以符舊章故已派員沿街催換云

農安

趙隊長整頓消防

農安惟警察消防隊確與全城商民生命財産上有重大之關益該隊功德眞有目共見有耳皆聞食本邑地處邊陲界毗北蒙歷年不惟早寒而且多風春原小則亦不免池漁之殃而城內商民咸有戒心每春必提心弔胆加意防範尙不免火險自消防隊成立以來幸有望火高樓上置崗位晝夜派警輪流瞭望火警甫起消防隊帶救火器具及時趕至該隊人强技精器利齊心努力無不立即撲滅近年火警屢出迭見均賴該隊及時撲滅商民未罹延燒之害皆該隊所賜也警務局王局長自任後對於警察全部分無不竭力整頓而消防隊尤特別注意爲精裏求精計隊丁均遴選年富力强充之並委武術優良素有經驗趙君文龍爲隊長由是日日加工教練救火等技能日前二次火警皆即時救止由斯足見一班云云

飛機場開始工作

本邑瞬息即是繁華盛地以故國家所有應行建築無不逐漸進行昨採妥大西門外關爲飛機場以備起落長久之基礎聞此工程已被本邑住民林西堂之包攬於本月十三日已開始工作大料不及旬日即可報竣云云

朝陽鎭

各界歡迎中 于司令來鎭

奉天警備司令官于芷山定於十六日午後一點半鐘專車來朝校閱駐軍全市各界均懸旗表示歡迎而步騎各隊以及紳商各機關均至站迎迓市內密佈軍崗以資保護但屆時未到改爲晚車來鎭以待到時校閱各隊成績如何容爲續誌

克山

保甲辦事處 已開始辦公

克山本城冬季向稱安靜而當事諸公爲慮新舊年關恐生意外遂互商成立人民自衛保甲已於一月初開始辦公所甲丁均係人民集聚即該處職員亦無薪俸俱是義務每日認眞工作毫無懈怠云云

瓦房店

李團附榮陞團長

復縣三區前自衛團附李星一氏爲人英幹學識兼優故在職時所作所爲均得上峰嘉獎茲者二區自衛團長因事請假乃即品題李氏委爲該團團長聞李氏奉委後遂於日前到任視事矣

遼陽

高檢廳發下 慰勞賞與金 監獄分給職員

邑監獄接奉天高等檢廳令發給委任官之慰勞金與職員之賞與金令按五成四與八成斟酌分配其委任官之慰勞金照五成四給與職員賞金按八成給與一般公務人員得此消息莫不稱頌滿洲國官府待職員優厚云

禁村長挑詞架訟

省民政廳通令本邑縣長轉飭各村長副如有恃仗現任職權在鄉間調詞架訟定按重懲查各縣之村長副與居民接觸最便相處親密其語言計劃容易得居民之信賴對於排難解紛是應負有專責而竟反是殊乖職權今後責成各縣長調查如有此等事件絕按法處治不稍寬有云

令稅局造送 徵收比較表

邑稅捐局現奉稅務監督署訓令爲整頓稅務起見特令各縣稅局造送徵收比較表以便查考成績而茲獎懲邑稅局奉令即時分別塡造徵收比較表呈報以憑考核云

哈爾濱

上年火警之統計

據警察廳調查統計自上年三月一日起至十二月底止十二個月間哈爾濱發生之火警總計一百九十四件損失財産價約一百零六萬數千元燒失三白六十五戶而正陽署管轄區內即有四十件延燒一百二十四戶之多其餘均在各署界內就中房屋損害五十六萬三千八百八十二元物品損害五十萬零四千七百九十二元被火燒死一人負傷五人其原因放火一件不愼一百十四件走電二十一件原因不明者四十七件云

設置鴉片戒除所

哈爾濱當局以此次鴉片專賣非公開乃爲澈底禁煙之初步故一面專賣一面對不正當吸食者從事爲之戒除以爲釜底抽薪之計日前已在道外水晶街北滿防疫院內設置鴉片戒除所對於鴉片中毒者亦爲診療云

哈埠交涉局歸併

東省特別區長官公署改組爲北滿特別區公署呂市長就任長官以來署內組織非常完備前爲統一外交起見經呂長官分請內政外交兩部將哈爾濱交涉局歸併於北滿特別區公署改爲北滿特別區公署外交處業經奉令照准該局已將一切檔案交代完竣但處內職員仍舊照常辦公云

雙城

綁上拿櫃威逼櫃夥 搶得現欵而逃

警官嚴佈法網並未抓着 四個胡匪都跑到那去了

双城北門四分所巡官任富文於十八日早五點二十分急報警務局四分所管內義昌源糧棧莊剛進一人年約三十左右身着便服大氅進櫃要買年紙等語後又進去三人均穿洋服大氅海流皮帽子闖進將前後門把住將張掌櫃的綁起隨由身掏出德槍將櫃伙嚇住滿屋搜查錢櫃內存國幣一百八十八元五角七分完全搶去該匪隨向西街逃去局長指導官得此消息急命巡官警士各分所四門四隅各旅店娼寮等處嚴佈警網搜查出離疑犯數名帶警務局嚴重審問中

岫岩

任福祥歸順投誠

岫岩自劉景文倡亂以來胡匪猖獗民不聊生其部屬任福祥因劉景文逃往關裏無所依從現在追悔前非意願投誠特派渠中新劉德全二人來岫接洽於昨晚面謁守備隊長討論一切現已將滿洲國國旗領取回防計劃一切云

專署緝私官來岫

安東專賣署緝私官中塚主任與嘉緝私官連袂蒞岫後即對於縣內鴉片專賣制度之確立暨爲從事宣傳工作事宜頗遇克職一面與日滿軍憲協力連絡藉便進行惟本縣境內以胡匪橫行之影響故其所收煙量較少該緝私官之來岫亦頗收莫大之効果矣且一般私密買賣阿片者形慌恐現發佈告云及於本年度對罌粟一案絕對禁止栽種云云

各盡職責 刷新政務 劉縣長訓

岫岩縣長劉鈞仁及參事官於本月四日午後二時在縣公署院內招集所屬各股長及科員等訓話爲關於新年已過大同三年伊始各股長以及科員等應一致團結各盡其力以期縣政刷新云

第八旅凱旋 各處胡匪肅清

本縣駐防第八旅旅長陳德才於九月命令各團營出發一面坡沖帽兒山等處現已掃清剿匪於昨十六日二十一團及迫擊砲隊業已歸防云云

臨江

義務戲募捐成績

臨江地處邊塞山嶺重疊一般民衆以簡單的腦筋對於年節惟重舊曆對於國曆毫不關心若常此以往實有碍國政是以縣長樓提倡新曆年令各界扮演秧歌等劇是時欲維無力欲能不能的臨江縣紅十字施醫會懇請新年義務募捐表演新舊戲劇募欵以救困危查臨江縣紅十字施醫會所呈之理由謂自去歲六月六日事變之時街市被傷之商民死者則已矣死不能活不成痛苦連天者幾至遍街皆是彼時招集慈善家數名成立臨時紅十字施醫會蒙各大善士解囊相助現已年半已治愈男女傷者以達九十七名尚有新入傷者十五名未愈而欵又告罄特呈恩准以新曆年關放假期間籌辦義務戲募捐救助云當經縣長恩准司令部及各界之贊助假師中校大禮堂表演義務戲蒙各界踴躍相助演戲募得千餘元茲將各界施助詳列於下司令部五十元縣長五十元商會卅元魯院長卅元警務局長十元採木公司王局長十元稅捐局陳參事官十元財務局長十元林區駐在所十元航業公會十元木業會十元中江鎭福崎隊長五元福留下渡二位隊長施助五元演劇學生獎品卌包水上警察西條班長五元中央銀行李經理五元緝私局嶋巡查員五元富臨煤礦施煤一千九百斤公和順施演劇學生貨洋十一元三角天盛永施印戲票二千七白張條方戳兩個劉奎秀施紙貨工洋十洋以上共募入洋一千五百二十五元四角除一切貨銷六百十四元六角外淨剩九百零六元六角此欵已足該會年餘費用此非道高義重之縣長及各界提倡何能募得如斯之鉅欵實我全邑患傷無力醫治者之福星至矣

吉林

參事官會議 遠藤廳長參加

吉林省公署召集各縣參事官晉省會議日前業誌本報茲聞各參事官均已先後到齊於本月十六日上午九時在省立實驗小學校作議場開會與議其他各省亦有代表到會參加六新京國務院遠藤廳長乘吉長列車已於日前下午三時蒞吉當時熙省長率領所屬官員迎至吉林車站寒暄後遠藤廳長隨乘汽車下榻名古居休息定于十六日參與參事官會議云

警署調查自衛槍

吉林省會第一區警察署稟署長稟准上峰擬在該管界內調查各戶公有自衛槍械已於日昨飭派長警分投調查極爲詳

令杳報土木人員

吉林省公署依照民政部令爲編製統計土木人員冊簿業由省署分令各市縣一體遵照查報以憑核轉云

李局長調任哈局

吉林郵政局長李儒林氏遵令業將吉林郵局事務交代清楚現奉哈埠受理局命令調任哈爾濱道外郵政局長聞李局長携帶眷屬已于昨日搭乘吉長車轉道赴哈矣

遼西十三縣宣傳班長 感想文

駐錦縣平田司令官欲達滿洲建國的眞精神完成王道政治的樂土于月之七日召集十三縣的縣長教育局長科股長等大開討論會討論治安宣傳採定即以十三縣所規定之宣傳班長加以訓練三天速成以備傳習宣傳員而後分組遍地宣傳盡力工作各縣宣傳班長已將三天的工夫所領略的及觀感的各作一感想文茲將各文截錄於左

錦縣內務局長兼宣傳班長郭兆麟

近二日觀聽所得一爲友軍之精神一爲宣傳之眞諦聆受之餘不禁有感於中焉吾滿洲建國瞬已三年起始一般民衆仍如夢寐長此不醒國將奈何故心賴熱心人等切實宣傳以期轉移心理而喚醒之宣傳要義得之於講壇並參之以管見計有左列數端

一、滿洲建國原因係爲除暴興仁川國自存
二、友邦協助之正義
三、現世怒潮爲黃白種之劇鬥
四、起視東亞民族尙有何族足禦外患
五、日滿關係要從地理歷史上考究種族文字禮俗係出一源使人知有握手之必要
六、軍紀上優劣之比較
七、政治上良窳之差別
八、企業上盛衰之對舉
九、據經書大義釋王道眞詮以淺顯之語出之

宣傳者能將右舉諸項徹實舉例自足破人之惑醒人之夢但一縣之大數千萬民衆實非少數人所能遍及似須有分團之組織以期普遍如慮人數多才有不齊不妨施以相當之訓練使其宗旨統一方針一致以收圓滿之效抑更有進者口頭之宣傳不如直觀之敏捷如遇相當場合再能助以電影幻燈圖畫標本模型儀器與印刷等物則觀念眞而興味尤濃但此種設置有財政問題用於感想之餘并提而商榷焉

錦西縣自衛團長兼宣傳班長王益三

行王道施仁政友邦之指導也相親愛共存共榮吾人之熱誠也以全東亞之民族協手努力邁進發展百業振興國富民豐兵强將勇世界稱雄黃種之生色極東之曙光也吾人遵守善鄰提拔日滿合作之宗旨實現眞正融和之氣象確切崇拜友邦之盛情正義所在史書應大書特書矣吾所感想者非爲一時之計乃爲萬世之基業也況吾人擔任宣傳之使命正如警世之鐘使滿洲國三千萬民衆如夢初醒同歸正軌一心一德共存共榮此又吾所感想最希望者誠於中發於外也

綏中縣宣傳班長李志行

溯自滿洲國肇興以還垂今已三載矣在此三年中除對外戰事即從事於胡匪肅清之工作我民所受塗炭至此已極今者國基甫奠萬端待興然人民災餘之觀念猶存視兵威若龍虎視官紳若蛇蝎而不知王道政治之深遠與夫世界大同之遠企也夫以上達下以下達上使人民知兵者爲我除害官紳爲我謀福漸漸將臻王道樂境使民安居如堵再將民間各種苦況陳於當道俾就改良者皆我輩宣傳班長之責任也歐戰之時德國敗於宣傳俄國興於宣傳故而今而後欲其國之强勝者必當以宣傳爲首要乃可倘計劃十年之後强勝須用五年之宣傳計劃先行宣傳之至收效能以事半功倍歟班長來錦見習目覩友軍備之整齊嚴肅精神尤好以我國締造伊始旣承鼎力則將來求援之處正多祈以邦交好感以玉成其後尤爲我國民所信賴爲歡班長歸縣之後定將所見習之事一一爲我民衆道之使亦能如歐班長之感謝友軍之後援更能努力督勵種種宣傳工作俾能速於達到王道政治之實施也特此爲以誌感想

凌南縣民衆教育館長李鎭元

一月七日爲滿洲國大同三年元月開十三縣各宣傳班長會議回憶滿洲國成立二年基礎奠定並蒙友邦毅然承認開我國之歷史異彩現屆三年一月七號隨本縣閻縣長來錦會議得加入列席茲將兩日所得之感想誌下

凌南地在邊陲民智未開風俗樸實前者徵征暴斂小民塗炭幸蒙駐縣日本友軍山崎司令官躬先士卒掃除匪患組織宣撫班實行宣傳王道撫慰人民發揚人民之精神講演王道之眞諦館長受此會議之後再請縣司令官長擴大宣撫之組織剷除不良習慣實行王道政治尊崇孔孟表揚建國之精神融和民族之感情又感想到日本友軍平田司令宣傳班長賀諸公宣傳班組織完善熱心指導館長返縣後決定効法工作以期使全縣民衆同知王道爲光明大業軍閥爲暗地獄歡樂鼓舞永保東亞和平竭力擁護樂土此本人抱負者也

北鎭縣教育局長楊漁文

我滿洲國建設已三年矣盜賊則次第剷除人民得享幸福伊誰之功不得不歸功於日本帝國也夫東鄰何爲援我而立滿洲國乎彼蓋念唇齒之義不忍坐視同種危亡故大起義師驅除軍閥相與協助使我新國家躍現於東亞豈非一空前絕後之大事業哉吾國民對王道之政治共存共榮之宗旨當明白諒解免除隔膜相親相愛以維持東亞永久之和平此等偉舉吾國民焉可忘之哉

義縣實業課長張治華

我新興滿洲國建國以來將及三年而各種諸大事業着着成功大有進進之勢此皆由於友邦之援助及我國王道政治之所致也觀查國間治安安定人民高枕無憂成樂土但我國民所負之責任不僅享樂園之生活而已更有繼續奮勉重肩叢固滿洲國乃世界和平之起源點也所以滿洲國民爲滿洲國努力即爲東洋和平及世界和平之努力也欲期此大事業成功必須東亞民族合同一體共同建設而東亞民族之首在日滿親善之確立但滿洲人民知識較諸日本國低下故欲使滿洲民衆詳悉王道主義實行日滿親善勢必借以宣傳因此宣傳班之使命重且大矣今次吾等班長聞於宣傳要領實施方法等項蒙委員長班長及各位指示教導拜聽之下深悉一切歸縣後當一一進行以期滿洲建國之精神普遍日滿親善之徹底

青龍縣庶務股長兼秘書官孫正選

一、青龍縣內知識階級甚少故對於國民義務半無關心而自古以來以匪區甚爲著名目下經友軍之收撫稍呈安寧至其塗炭對此防止法除以宣撫手段別無他法

(未完)

本溪

參加治安會議

陳縣長率參事官等赴安

本溪縣長陳蔭翹參事官石川警務局長常庚堯指導官吉井等於昨晚(十六日)四時三十四分列車由縣赴安東參加東邊各縣治安維持會議討論東邊一帶治安工作聞閉會即行返縣云

圍場縣

傳司令整軍經武

本邑地區警備司令傳靖氛氏治軍嚴肅疾惡如仇駐節以來市廛不驚宵小匿跡軍民融洽商業日興近以所部士兵久經戰事恐生懈心每晨八時率同參謀長曹瑞徵氏副官長張英權氏將來本城駐軍集合南門外大操場親自訓練如傳司令者可爲國之干城萬家生佛矣

警備司令校閱駐軍

熱河警備司令官張仙濤氏爲考查所屬部隊訓練成績定於本月十三日由承德出發經隆化來圍然後轉道赤峰本邑駐軍隆化分駐一團是以地區司令傳靖氛氏於今晨派參謀長曹瑞徵氏前往該縣從事準備云

哈 聞

△韓婦輕生自殺

(哈爾濱)道裏三番線二號居住之韓人張錫海年三十三歲其妻張氏年二十四歲夫婦二人素稱和睦自上年秋實行取締私煙館後生活頗形窘狀昨日午後一時許夫歸因事口角二時許張氏竟暗吞下鴉片甚多至一時許經張錫海察覺立即報告經緯警察署轉行喚來救急車將張氏送至市立醫院救治以張錫海係屬韓人遂即報告日領事署日當局以僅止口角何致輕生恐別有原因現正派員調查眞相云

△兩輛汽車相撞

(哈爾濱)十七日早八時五十分爲歡送菱刈軍司令官回京警察大隊之汽車在市內維持交通由西向東疾走中行至南崗紅萬字會門前突有大同會社載重汽車自東向西因互相避以致撞在一處兩車損傷均不甚重惟大隊長被撞出車外頭部略受微傷據云一個星期即可治愈云

△警廳經營採冰

(哈爾濱)訊松花江氷向由商人自由採取販賣警廳以此爲一筆巨大收入本年遂收歸廳辦已在七道街設立賬房云

△竟敢毆打警察

(海城)本縣嗎啡療養所自成立以來各區的警官就一筒勁的抓針客因之療養所內大有人滿患茲有九區那署長於月之十一日派員在牛鎭抓嗎啡匠有日人福田一夫者因爲妨碍他的營業當時不讓警士抓警士與其理論福田登時大怒拿起木棧板向警士蔣賓撲方頭就打當場打的鼻青眼腫署長邢尊三見福田如此野蠻遂以電報告當局並二次派人去傳福田已竟逃之夭夭祇好把挨打的警察送醫院療傷聽說這件事業經報告警務指導官了將來如何辦法尙難預知呢

△兩舞台都開演

(錦縣)邑南關興樂舞台因更換許可證的關係遂停演多天已誌前報茲該園主劉興周已將新許可證起領去了惟該園之字號亦改爲興聚舞台啦月之十六日下午該園又復照常重整旗鼓矣

錦縣北街法律時報遼西支局支局長和田氏茲爲興通地面吧

△街上糞土太多

(克山)本城北三道街各戶的門前全堆滿人獸的遺糞幸在冬天不致臭味向遠處瀰散聞公安局早已飭知各戶向城外拉走奈一般無知愚民竟不約而同的全不動手並聞那許多的糞土俱是城門外菜園子的肥料還種園的人眞不講公德極了尙望負有責任的趕快飭令他們拉出講求公衆的衛生吧

△獵人打狐未果

(瓦房店)近有姜子富曲作賓劉長祥等五六人聞埠東白雲山狐狸甚多乃於本月十五日前去打圍惟今去已數日未見打着一狐可知狐狸非好打而僥倖不可成大功也

起見特在東門外娘娘廟路南建築大規模之戲樓一座刻已竣工多日已經園主將石月樓戲班四十餘人邀到擇於月之廿日正式開演京劇惟該園之命名仍爲和樂舞台該園開演市民又有娛樂之所云

△炸炮攤床很多

(錦縣)邑之城關現因舊歷年關到了故各街巷口羅陳着炮攤於市上多的很哪而謀出售供人民之需前炮貨停賣現又鋪鋪於街市王道國家百廢俱興於此可見矣

△誰將耕牛偷去

(瓦房店)復縣九區梨樹溝屯農民姜連忠家於本月十六日晚十二時許將耕牛二頭丟失無蹤事後差人四處查找亦無消息故迫不得已乃報告附近分駐所求爲搜尋云

△守節半途而廢

(瓦房店)埠東李家房身居住李長榮者其子福安於大同元年五月間娶隣村宋姓女爲室詎該娶妻未三月即因病而亡其妻於痛絕之下誓守不嫁孀居年餘竟不安於室結果一擲之土未乾即於月前隨其愛人宵逃無蹤矣

△學警成績頗優

(瓦房店)復縣警務局長周宇氏到任以來對于警察應具知識非常注意故莅任不數年而興辦之警察教練所已得畢業學警數班分發各署實地服務今據調查結果均極精幹成績優美似此教練繼續不輟將來美得之警察成績自必爲全國之冠無容或疑者云

△因討債起口角

(克山)香圃街東頭路南有一張五者素以賣飯爲業與賣魚的小商動了賒欠事情忽於日前下午口角起來據云張五欠小商的魚錢不但不給返說魚錢不欠前欠已還小商情急欲赴警所求直經衆勸解始各晦氣而去

△老翁且行且哭

(克山)西三道西口有一五十多歲的一個老翁一邊走道一邊哭泣好事者問其故據云城西的農人陳姓上街賣粮除還外尙餘三萬來吊因一時不愼遂將錢不翼而飛不悉行路遺失亦不悉爲小綹竊去一家數口尙等這錢過年今則空手回家眞眞可嘆哪

△火警幸未燎原

(克山)縣中央街路西若鶴旅館後院內因燃燒火爐一時不愼於昨午後八時餘屋內火光一起本埠消防隊及憲兵警察各隊聞警馳往現場竭力撲救於十時許完全熄滅聽說損失動產頗巨並燒壞磚草房三間幸未釀成鉅災一般隣右飽受虛驚然亦不幸中之幸也

△暗娼有碍風化

(吉林)東商埠怡春里花界代表唐景瑞等近因暗娼棲集當鮮旅館又鴉片零賣所殊屬有得花界營業懇請嚴加查禁等情呈東省公署警務廳批示據呈爲屬實在妨碍風化尤爲重大仰候訓令警察廳遵照嚴行查禁云

△解決債務訴訟

(朝陽鎭)奉天辯護士有川藤吉桑野四郎派富景賢主任爲翻譯來本鎭賃南市西市房三間設立法律事務所爲接洽代理債務訴訟事到朝不到半月間各方委託事件已達四十餘起其中解決者已有半數足徵宮君手腕敏捷排難解紛於和平中爲之完結矣

△戒烟茶之流毒

(本溪)縣大街長盛恒藥局兼茶葉莊係河南人封恒武開設數年以來營業頗覺不惡近來該藥局異想天開製出一種忌鴉片煙癮之茶葉飲之即可頂癮價値每兩大洋三元一般有阿芙蓉之癖者多往購買幾至肩摩趾按因而該號大發其財聞初時購此茶者用開水沖時其色紅黑近來購者其色極淡似普通之茶葉然記者按中藥中之可頂癮者有冬虫草及米売等西藥中能頂癮者亦多惟係獨一原質所成並非配合他物之製品倘非浸以阿片嗎啡等毒質焉有可頂癮之理蓋此初售時之色濃者想以阿片浸製其後售之色淡者想以嗎啡浸製不然何能前後色各不同查戒煙之藥品必經官廳化驗方准出售今該種忌煙茶葉未呈請備案又未送官廳化驗似此任意出售偽造毒品恐其欺害煙癮未斷而嗎啡入於肌裏矣有管理責者速即取締以重人道

△咳嗽又爲流行

(四平街)本埠自冬十兩月氣候微寒已失嚴冬之常態而於冬末臘初忽而遽冷一般人衣食不愼輒患咳嗽蔓延日久多被傳染患者常吐白痰飲食減少藥林醫手又感忙碌云

△黃牛頂傷幼童

(四平街)本埠有鄭本初者家畜黃牛一頭素本熟訓家人恒過其側不之動於昨十七號在該處家王姓小孩現年八歲過其旁該牛不知受何驚觸猛力進頂將王孩腹部頂破血淋漓體當即擡院療治尙恐不能保命云

△醫士名不虛傳

(金州)南街路西濟元堂大藥房創設多年遠近馳名而該堂醫士孫作棨氏堪稱爲醫界之翹楚對于男女老幼之內外兩科及瘡痕瘰癧等症術有手到疾瘳之能倘有患者盍往試之

△村長吞欵被控

(本溪)縣七區南橋頭西金家堡子村公所之花費歷年均按地攤派該村村長賈廣純於民國十年間即充任斯職自其接充之後將其自己之地一百八十餘畝僅按五十畝攤納會欵每年竟隱匿地一百三十餘畝聞該村長之地係租與佃戶耕種伊雖按五十畝納欵但向其地戶則仍按一百八十餘畝索要此十餘年來多索之欵均歸其自飽現經該村々董金海峰來縣呈請傳追擬將該村長吞蝕之欵按年追出以供村會及小學校之公用究竟如何批示容訪再誌

奉天日語學院招生

科別、專修科、高級科、專修插班生
額數、專修科二百四十名、高級科六十名、插班生八十名
報名日期 自陽曆十二月二十日起至一月二十日止
考期 大同三年一月廿日外埠學生有證書者免試
校址 奉天大南關小什子街
(備有詳細簡章函索附郵票二分)

寒假日語講習會招生

大同三年一月二十一日開始講習、報名者先日來函
校址奉天日語學院(備有簡章函索附郵二分)

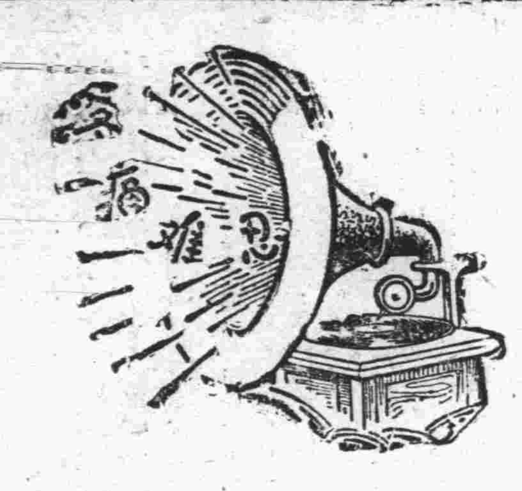

腎病留聲機

某嘗患風濕骨痛、腰痠背痛、手足麻痺、痛楚萬狀逢人便道、人譬之爲腎病留聲機

蓋風濕骨痛之起、直接由於血液不清、間接由於腎臟不强、因腎臟爲澄清血液之所也、欲防風濕先須强腎、欲圖强腎、請服第威德補腎丸

各大藥房均有出售

第威德補腎丸

韋廉士醫生紅色補丸與嬰孩自己藥片

誠吾家之福星也

大多數家庭備用此兩種韋廉士家用良藥疾病愁雲隨即消散以其能建康健光明以平安愉快之精神代痛楚憂愁之幽晦在此種家庭中該兩藥去病强身之功有重視之爲合宅福星者即韓玉彬先生之家庭是也韓先生爲河北保定府營業稅局主任其來書云『鄙人年少從我屢經戰事卒因過勞健康傷損神衰力怯肌瘦體虛飲食無味夜寐不安友人翟靖宇君勸服韋廉士醫生紅色補丸當以他藥既己無效姑一試之詎服數瓶諸症大減爰即耐心守服竟得康健如初內子時因產後失調面黃肌瘦經水不調亦令吞服此丸果得良効迄今猶甚壯强二小女患胃呆食滯色黃肌委屢治不瘥乃投以嬰孩自己藥片不幾日諸恙若失現在身體大勝從前此二藥誠我家之福星將永深銘五內也』

韋廉士醫生紅色補丸補血健腦舉世聞名嬰孩自己藥片專治小兒腸胃疾病出牙各症各藥房皆有出售或直向上海江西路四五一號韋廉士醫生藥局函購補丸每瓶一元五角六瓶八元藥片每瓶七角六瓶三元五角郵費一律不取一切信件可由奉天和記洋行轉上海韋廉士醫生藥局

以韋廉士吸入止咳片治咳　亦猶乘坐飛機直達目的地

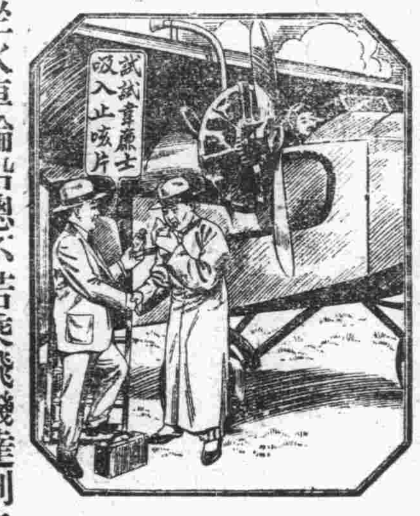

乘坐火車輪船總不若乘飛機達到之快其故何在君自了然然則治君咳嗽何不含用韋廉士吸入止咳片此片功効之速萬非咳藥水咳藥丸所能望其項背蓋尋常咳藥多係入胃與病源相隔殊遠惟韋廉士吸入止咳片一經含化立發爽適而具有偉大治療之氣體週循呼吸器全部直接治其受病之器官故其効絕速也　山西平陸縣吉慶公樊君子正來函云「今春鄙人患咳甚劇累藥無効嗣見報載韋廉士吸入止咳片遂託毛子亭君代購試用立覺見効當晚咳止無何而全愈矣』韋廉士吸入止咳片爲吸氣治咳之新藥凡傷風喉痛氣喘氣管支炎以及一切胸喉疾病均奏神効　各藥房均有出售或向上海江西路四五一號韋廉士醫生藥局函購每瓶一元二角郵費不取

染白髮紅毛之靈液　那伊斯

各界淑女諸位啊！你們趕快購得靈液〝那伊斯〞染髮染髮、那麼着你們的頭髮、一定倍舊加增美麗光澤、永遠不知老罷。

〝那伊斯〞原來染髮最容易、若是將此一染、不但跟自然髮沒甚麼分別、而且加倍光澤、並無走色及毛質損傷之虞、而永保染色。女史各位趕購試試罷。

本品貼有華文仿單各藥房均有發售

定價　試用瓶　四十戔　小瓶　五十戔　大瓶　九十戔

發售處　大阪東京　丹平商會藥房

代售處　大連　寶藥會社　奉天　井上誠昌堂　奉天　佐藤廣濟堂

可愛的禮物！

大前門

為人人珍視

人人心愛的妙品

新年餽贈　用此妙品

足表贈者情深意厚

足使受者愛莫能釋

特製美化摩登紙盒

色彩鮮明燦爛悅目

每盒六罐

(五十枝裝)

大前門香烟

双美人牌香皂

起泡豐濃美化肌膚

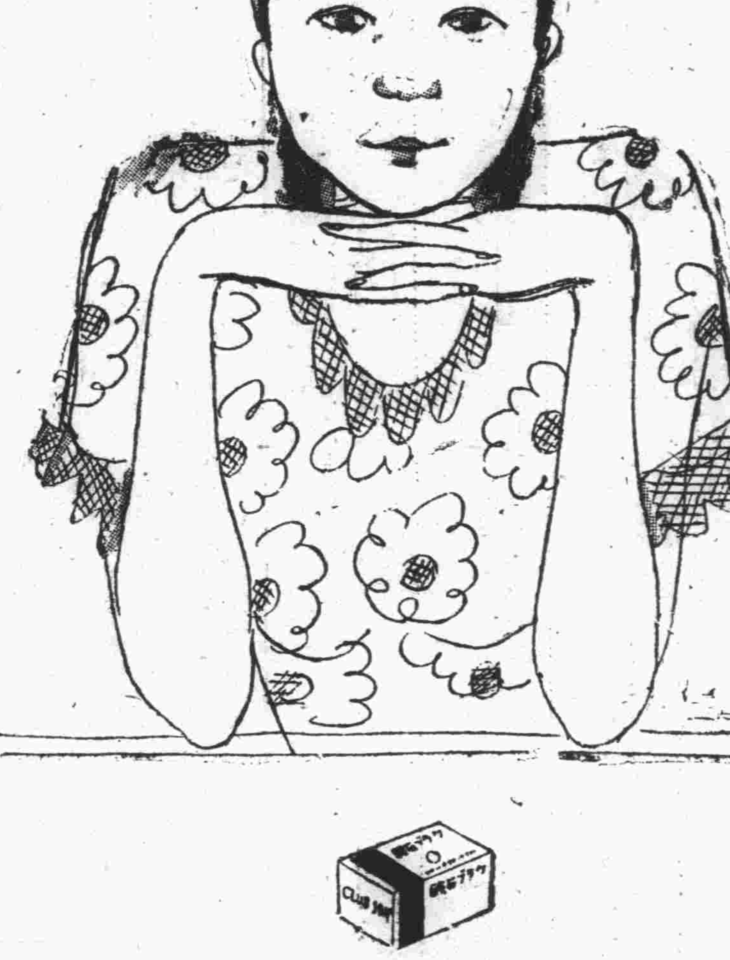

近代科學所產的最高之逸品

東京・中山太陽堂本店謹製

大連

舊曆年關防強賊出入 四警署聯合戒嚴市面
昔砍傷家人行搶的強賊尚未獲 小崗係國人部落更嚴查行人

時當舊曆年關、大連市內、不時有怪賊出沒、擾亂居民不安、大連署雖力經檢舉、於百忙的大事活動中曾連夜連搶二家、砍傷家人的匪賊迄未逮捕、且在中部、西部大連、亦曾發生手持兇器的強盜強搶、故大連警察署爲期連絡上決定當此舊年末一體開始大警戒

本埠各警署、及陰曆年關現已迫近、一般商民、金融日緊一日、深恐惡徒乘機強搶、偸盜、欺詐、拐騙、擾亂市面不安、而小崗子警署管轄的地方、國人商民、又居多數、所以對於舊曆年末警戒、較他三署、又爲重要今將小崗子警察署舊曆年末的警戒方法、錄後

一、警戒期間 自本月二十四日至二月十三日二十一日間分爲三期實施警戒

第一期 自二十四至三十日一週間

第二期 自一月三十一日至二月六日七日間

第三期 自二月七日至二月十三日一週間

二、警戒時間

甲、移動警邏班 於特別指示場合外、可以自由勤務、但須不分晝夜服務

乙、交通事務班 第三期須將勤務時間延長二時間、午後十點止整理交通並兼警防

丙、其他一般警戒員 三時間或五時間的程度服務時間在日沒前後最爲重要

三、服裝 須由監督者指示務須攜帶手槍但有時私制服混合

四、警戒人員 第一期閑班內外勤員的三分之一、第二期閑班內外勤員二分之一、第三期閑班內外勤員全體

五、警戒方法

甲、第一期 移動警邏班三組（一組二名）於警戒期間之專務員充之、全管內分爲三區、須於拂曉和日沒前後、犯罪者最多時間、無斷巡邏區、內若有舉動不審者、勿論何人勵行身體檢查、以防未然

站班、遊動警戒班 閑班內外勤員組織、二人一組數班須於指定的場所或於線路遊動警戒、若遇舉動不審者、一律勵行身體檢查

監督 當値並當務外勤監督者監督之

乙、第二期 移動警邏班同前、加自動轉車警戒班

丙、第三期 移動警邏班和遊動警戒班和第一第二期同樣但加銀行、郵便局等警戒班

丁、特別警戒班 如刑事和高等視察係員須受主任命令和一般警戒員相取連絡檢舉犯罪和努力豫防發生事故

戊、當務員 如派出所勤務者施行戶口調查、警邏須更加一層注意、嚴重防止不良份子侵入、警戒線、且須和警戒員密々連絡當豫擒防警戒

在欒家屯的山林中 發見強盜兇器
手槍短刀頭巾等共七件 警察署努力偵察內情中

在廿日午后五點、通行人在沙河口署管內、欒家屯警官派出所後方樹林中、發見一個報紙包、在內包有強賊使用的七件兇器、即手槍、短刀、頭巾、鞭、等、遂急報告欒家屯警察官吏派出所、更轉報沙河口本署、中澤司法係主任、得到急報後、即刻馳往欒家屯、實地檢證、手槍、係廿六年型回轉式連發七彈、短刀、係已開及的係日本人的專用物、頭巾、係用毛線所製者、惟該報紙、係東京時事新報、據兇器及所用的報紙、或爲日本人、於此舊年關的前後、擬作強賊的生涯、亦未可定、警察署的刑事等、即行秘密偵探內情、或者背後另有關係人

借用自行車 騎去竟不歸

市內福昌街一百五十六番地居住之張萬厚所有之自行車沙字九三六號、於日前將自行車借給其同鄉、原籍山東掖縣之徐福澤臨時使用、孰意徐將所借之自行車、不但不歸還原主、反私自賣於某車舖、變錢揮霍、張萬厚查知後無奈前往王錫街派出所報告、該所又轉知沙河口警察署、目下警署方面、正在搜查徐某中

不講禮的人 求警署懲辦
欠洋服錢不給

市內沙河口仲町七十四番地洋服裁縫業、原籍上海許春和、於二十日、向沙河口警察保安係、提出說論願、求警署代爲呼出現住沙河口元町二十四番地、大正大樓二階第一號、局住之日人藤岡俊一、說論還債、即因藤岡於去年四月間、購買洋服料、拿到徐洋服店裁縫、當時約定手工和洋服裏子等金十六元、約十日間即將洋服作成、送交藤岡、迄今仍未付上、徐雖前往追索數十次、藤岡總以巧言花語、今明支吾、徐於本月十九日又往討索、藤岡不但不給錢且惡罵一場、徐春和歸店、愈思愈氣、憤恨之下、遂繕具說論願、提出警署、求警署懲辦、如此毫不講理的人

自轉車不翼而飛

市內沙河口京町十五番地、雜貨商日人山德治處、於二十日午后六時至八時半間、將門外放置之自行車、不知何時、被偸賊騎去、當經發覺、立即前往沙河口警察署報告、目下警署刑事、正向各處捉獲窃賊中

爲鞏固海上的警備 特備大砲一尊
設置在遼海丸的船上 水上署益發揮其技能

關東廳警察協會、今回以莫大的犧牲、購妥三門平射步兵砲、使練習生演習步兵砲、以期萬一之際、發揮威力、本埠水上警察署、鑒及警備海上的必要、擬將該署所有之遼海丸、備置步兵砲、藉以發揮水上署的機能與效果、和關東廳當局交涉的結果、現已經當局容認、決由警察協會購入之三門步兵砲中、設置在海丸後部一門、於二十三由旅順佐藤警部補以下來連安置、並行試射實彈、今後水上署、又增一威力、對於海防、益甚鞏固

使女竟暴死 原因未判明

市內攝津町十五番地、滿洲土木工代表社員、吉富直賢處傭備之使女、竹下一枝年十七歲、於二十日午后十點多鐘、在其寢室死亡、後經吉富家人發見、立即招請但馬町山醫師、急趨往診、當經診察的結果、斷定決非他人殺害、或係自殺、惟死的原因、未能判明、後即報告大連警察署司法係、查竹下一枝使女、於本月十九日、始由日本來連、性情非常急燥、在死亡當日午後十點左右、曾赴便所、後約二十分鐘間、即登鬼錄、大連警署司法係得報、即由粕各警部補、率領官醫等、馳奔現場、嚴重檢驗、至於其死亡原因、頗難斷定、非解剖細檢、不可斷定死因

溺死日人屍 原因姓名不明

二十一日午前十時左右、在市內寺兒溝海岸、漂着一日人男子屍體、身穿濃紫色大黑洋服、年約四十四五歲、當經人發見、立即報告大連警署司法係、司法係得報、急趨現場檢驗、至於溺死原因、和姓名、尙未判明

施粥成績極佳 貧民的福音

世界紅卍字會大連分會、和北地各分會所辦理的貧民施粥廠、成績殊甚良好、實爲貧黎的一大福音、而本埠粥廠食粥的人數、較北地各分會粥廠的人數又多、今將本月十四日至二十一日週間食粥的人列後

△十四日（男大）四六一（男小）四二七（女大）二七〇（女小）三三二共計一四九〇人
△十五日（男大）四二二（男小）三八五（女大）二八九（女小）三二二共計一四一八人
△十六日（男大）三七三（男小）四九六（女大）二三六（女小）二五四共計一三五九人
△十七日（男大）三九四（男小）三七一（女大）二七七（女小）二九三共計一三三五人
△十八日（男大）三八三（男小）四〇五（女大）三〇〇（女小）三八二共計一四七〇人
△十九日（男大）三二七（男小）四〇七（女大）二八八（女小）三三一共計一三五三人
△二十日（男大）三〇二（男小）二九九（女大）三六二（女小）二五九共計一二二二人
總計九千六百四十七人

向埠頭運搬人造絲 途中遇警犯案
六名一併逮交水上警署 均係久慣的密輸犯

二十一日午前一點多鐘、有六名國人、各騎自行車、向埠頭搬運人造絲、豫託日下在第二埠頭十八號繫留中的通成號汽船、密輸上海方面、孰意運氣不佳、被警邏中的久原、堀口、兩巡查發見、即將被等逮捕、送交水上警署審訊之下、皆住於市內土佐町二十四番地劉英富（三七）王廻科（四四）徐廣厚（二二）張福祥（二二）李春弟（一九）于本相（四六）其中劉英富、爲人造絲的常習犯、目下就在調查中

技術協會會館
定於廿六日舉行開館式 函請各機關各法團參列

財團法人滿洲技術協會、於去年即於市內東公園町塲工建築會舍、現已告竣、今特擇於本月二十六日午前十一點、舉行開館式、於日前並由該會會長貝瀨謹吾氏、函請各機關、各法團、屆期前往參加舉行開館式典禮、並臨席祝賀宴、今將開館式次序、列後

一、一同着席、二、致開館式詞（常務委員長）三、工事報告（建築委員長）、四、修跋、五、降神、六、祝詞七、式辭、八、祝辭、九、玉串奉奠、十、昇神、十一、閉會

在參考排劇中

債務者分攤餘欵

西大連商會、於二十一日午后一點、在該會分攤去年夏季倒閉之華記號債務、日前即由該會函知各債主、屆期往分攤、聞華記號外欠共計小洋八千七百四十五元六角六分、至於分攤方法、盡以現存小洋三千三百二十五元六角六分分攤、多者多攤、少者少攤均按以折扣分攤云

法院事項

△起　訴▽

△原告 楊子建被告于孝元請求欠賬欵金百七十四元（一、十一）又被告顧惠年請求欠賬欵金百四十一圓（一、十一）

△原告 張廷慶被告王昭請求欠賬欵金十四圓（一十一）又被告傅佐泉請求欠賬欵金十四圓三角三分（一、十一）

△原告 清水三郎被告范先增請求貸欵金一百圓（一十三）

△原告 常仁山被告孫福恩外另一名請求貸欵金三百三十三圓三角三分（一、十三）

東亞佛教會 特演義務戲
廿三和廿四 在三慶舞臺

大連東亞佛教會、於本月十八日、經諸幹事、諸評議員議定、於二十三、二十日兩日、即陰曆臘月初九、初十兩日、借露天市場西方三慶舞台、特請北平舞台陳蓮芳同樂舞台容麗娟曹藝斌、和三慶舞台全班合演義務戲、藉此補助教會基金、目下正

遷移開幕大減價

敬啓者敝店素蒙惠顧曷勝感謝茲爲擴充營業特築三層大樓運到時新綢緞各種皮貨應用盡有今當新遷開幕特別大減價七天藉答顧主雅意更希將來惠我並祈早臨勿失良機

準照原碼八五扣

自國曆一月十九號起至一月廿五日止

永生福百貨店 大連西崗街一四九番地 電話 門市部八二四一 批發部長七三九四

大連 同昌百貨商店

設廉價部 照碼七折 好貨賤賣 歡迎主顧

電話 門市部二一六三二 批發部四五〇二

募集 合格

模範：運轉手養成 ◎最新式懇切教授 ◎隨時入學 學費最低廉免許證及就職絕對負責 ◎率日本一浦和自動車學校教授招聘 ◎學則免費送呈

大連市星個黑石礁七八二番地 星個浦自動車學院 電〇二〇四番

招租廣告

茲有樓房及工場各壹處坐落劉家屯秋月町四五番地即極東俱樂部舊址合計百餘間內外寬濶清污水道電燈泉井防火水機俱各齊全最合乎工業商鐵工廠織布廠精米所製材廠鍋染坊等用對於租價非常低廉並有意出讓若有願租買者請速接洽

大連王陽街二三番地 代表者 雙成和 電話九七二三番

營業科目 物品販賣、代辦客事、運輸輪船、造船、水火保險及附屬事業

滿洲出張所 牛莊、安東縣、奉天、新京、哈爾濱、

地址 大連市山縣通八十二番地 三井物產株式會社大連支店 電話代表一〇七一番

採辦貨物 滿洲特產物、麵粉、煤炭、煤燋、鐵道用品各種機械、小野田龍牌洋灰、洋火紙類、麻袋、木材、流安（肥田粉）其他化學肥料、酒精、其他工業藥品、五金礦石類、紗布疋、鹽海產物、沙糖、鉀詰類、日東紅茶、其他食品膠皮底鞋

廣告

本工場專造各種玻璃器具料缸料碟料大小瓶類坐掛罩燈一概俱全零售批發定期不悞倘蒙惠顧不勝歡迎

地址大連榮町二番地（即西崗東關街鐵道北） 南滿洲硝子會社 電話五七四〇番

酬謝名醫謹揚仁術

茲有學滿國手名醫傳憔京君厚田初次滋連曾充北平官醫院醫官茲因內子久患務症見悴多年屢治未效經友人介紹傳君樂未數劑病根立除足爲該君經驗宏富致於鍼灸別有特長活我妻子無以報德謹吾連患者掬誠奉告勿失良機爲要傳君現寓西崗街五十五番地大星車行樓上懸壺濟世特此鳴謝以表微衷

酬謝人遞信局員李天金謹

青島連陞棧盛記歡迎旅客啓事

敬啓者敝號爲便利旅客起見特於青島天津路新築大樓七十餘間地處清雅空氣新鮮棲山近水待月乘涼眞是樓不在高內設陳蒂之楊遠眺無寂以目山川屋內修葺燦爛四剝應有俱備一莫不碍旅客之心招待懸懃無微不至飲食清潔適口芬芳望一般賜顧者盍興乎來方知言之不虛也

青島天津路門牌四十號 連陞棧盛記 總經理魏子盛謹啓 電話三八六〇號

新世界有聲電影院

陽曆正月廿三日只映四天

◎上海明星公司偉大出品 ◎……第一次在連放映

◇主演 胡萍 龔稼農 黃君甫

‖戀愛與生命‖

注意不要命的愛——不努力不奮鬪不及格 丟臉、祇好自殺——甜言秘語戀愛醋溜溜 不好受——妬恨皮霜梳打一定自殺——

徵求農業雜誌分銷處

不需資本不取押金是高尚無比的副業人人都可代理分銷

◇「農業知識」不祗是農業家所需要、也是人人所需要的、◇介紹雜誌給人、與人有益、於已有利、可得副業收入◇◇介紹雜誌給人、不卑賤不費力、最快樂最高尚◇希望爲人謀幸福爲自已得好處的各界諸君、尤其是全滿各新聞分社、商家、機關的辦事先生們、請起而擔任分銷處均爲歡迎！（另有分銷處說明書函索即寄）

本社旅順市善通寺町三 農業進步社

岐山醫院 醫師楊鳳鳴 小崗子平康街五十七番地 電話四六五七

廣告事件…… 電話四〇三四

洋服 毛衣 大氅 呢絨 歡迎主顧 特別廉價

大連市監部通一〇五 化民號洋服商莊 暫借電話三三三一四

謝春華醫院徐榮院長

鄙人前次患病及內人迭次染恙均荷徐院長迅速治愈謹此誌謝並介紹該院優良之內容▲內外婦孺各科均極精妙▲晝夜診察▲住院便利▲尤善戒除鴉片▲醫院電話七五七二 院址大連西崗東關街電車站旁

金念曾謹啓

中華棧新社開幕

旅客福星　眞　正

自蓋新式洋灰鐵筋三層樓房

破天荒十大特色

大連常陸町三三、三七、四一、番地

本社電話長七九七一 樓上 大連奧町二一六四六 樓下電話 四二〇四〇 棧櫃 五七四四

房屋寬濶各屋皆有自來熱水洗臉盆站櫃大鏡躺椅銅床錦被電鈴西式大磁盆沐浴室由客自便分文不取自來水小便器自來水坐甬大便器客用信紙信封俱全冬則暖氣夏則風扇倍極完善應酬周到價廉便利報關上稅

營口 電話九四九 中華棧 長春 長電話二七八 義昌公司 哈爾濱 中道裏電話 道外運輸部電話 中華棧櫃電話 青島 中華棧電話 華東棧電話 華鋒莊電話

大連市奧町中華棧 主人 張興町啓

大連新昌號紬緞皮貨店廣告

各種皮貨 特別賤賣

大連市平和街卅番地電話二三八四七番

新年將屆兩國紳商共同歡迎的禮品爲何物？ 物時相合的花碧羅花大方二種可稱爲茶之摩登以此送禮

中日紳商 聞秀均 表贊美本號近由浙廠運到各種新茶名目繁多 各界惠顧無任歡迎

大連市西崗警察署前 德生茶莊謹啓 電話二一六八三番

各埠請用 大美行

品質優良無烟耐點 定價低廉請一試

◎競馬牌火油 老蝠牌火油 ◎火船牌火油 飛燕牌輕油

本行創設十有餘年精製各種火油汽油輕油機器油馬達油花料品油電輪油車軸油臭油火車輪船用一般潤滑油無不齊備連年蒙我全滿同胞惠顧暢銷一消不勝銘感之至鄙行今因新年初度議定各種油類大減價一個月爲限以酬愛顧之雅意並開放招募代理及分消處各埠閱悉或購買無多寡以按廉價貴處站台交貨之便利手續價目計算願辦理及分消處甚爲歡迎如蒙不棄或派員蒞臨鄙行接洽更佳否則函示知鄙必即速覆特登報端週知

大連市奧町七三番 大美火油公司謹啓 電話長二一七八六番

經濟

特產餅豆穩平油粮提
本埠鈔票柔鬪中
倫敦孟買縮約紐長標金趨柔
滙兌中美日美不動英美返落

據本報廿二日專電、海外市況、倫敦大條、期現俱返縮、現市十九便士八分五、期市十九便士十六分之十一、紐約續長、爲四十四仙四分之三、孟買亦返縮、爲五十五盧比十六分之五、

各國匯兌、中美不動、仍爲卅四弗卅七仙、日美亦不動、爲卅弗十二仙、英美則返落三仙、爲五弗整云、

本埠鈔票、仍無多大變動、查廿二日前場開盤後、現市一千一百八十八元、妥一百萬元、期市一千一百八十四元五、妥三百五十九萬元、金票對小洋一一六、三五、鈔票對小洋一一三八、二〇、大洋對鈔票九五、九〇云

廿二日上海電訊、金市開盤時、恒余、福昌等略進少許、開價小快、嗣後外商投機者出空美滙、購存標金、市情趨柔、無何上下、東滙大連帮空、妥一一四、三七五、而外各銀行極其消極不見妥事

特產市場、廿二日開盤後、大豆以華南帮及油坊帮買進、價頗穩固、然後以日商賣、結果區々平穩而已、豆餅以大豆不振、而爲之疲弱、豆油以華南帮及日商買進、價略提漲、高粱雖閑散、而賣貨薄弱、遂呈強調

現貨妥數、大豆輸出帮三妥十五車、油坊六十五車、共妥一百車、豆餅瓜谷妥二萬五千片、三菱二萬七千片、共妥五萬二千片、豆油與記妥四萬二千箱云

向無統計關於各商之資本數額及業務情形、均次明瞭、雖欲圖整頓、而苦難着手、故曾於民國二十一年二月間、製定表格、分行各業、依式查塡在案、惟迄已經年、猶多未遵查塡報、該會頃以此預調査、不特關係計政、且於各業本身之健全、及會費之規定、均有重要關係、遂特檢同表格、令飭各同業公會、轉飭各商、限兩星期內彙報到會、以憑依據辦理、切勿再延云

滿洲國貿易額
對日貿易殆占過半

滿洲國財政部發表、大同二年十一月中滿洲國輸出入貿易如左　(單位國幣千元)

◇輸出	
內國品輸出額	四〇、六一八
外國品再輸出	四、〇九八
合計	四四、七一七
◇輸入	
外國品輸入額	五一、〇一六
內國品再輸入	……
合計	五一、〇一六
輸出入合計	九五、七三三
相抵入超	六、二九九

即輸出四千四百七十一萬七千元、輸入五千一百零一萬六千圓、輸出入合計九千五百七十三萬三千圓、貿易結賬依然繼續入超、其額數爲六百二十九萬九千圓、將此就國別上觀之、對日貿易爲總貿額的五成六分餘、占有過半數、特輸入方面、有六成八分左右、若以數字示之、對日輸出(朝鮮在內)爲一千九百六十一萬九千圓、輸入爲三千四百五十六萬一千圓、輸出入合計爲五千四百一十八萬一千圓、貿易結賬、示有一千四百九十四萬一千圓的大入超、今將其主要輸出入品示之如左

△主要輸出品　(單位國幣圓)

品	價格
大豆	一八、九九九、三〇五
其他豆	九二四、二四八
粟	一、一七九、〇五二
高粱	四三五、〇七四
玉蜀黍	六二七、二〇五
其他穀類	一三七、四一九
落花生	三三〇、九一七
胡麻子	一一五、七一三
大麻子	一、一九二、八八〇
蘇子	一八一、九七八
鹽	三六三、〇四〇
紙卷煙草	二三、八六二
猪毛	三〇八、〇七九
革	五八、五六五
毛皮	八九、七八八
豆油	一、七五八、三七七
頁岩油	二一八、三五四
洋蠟	一六三、三七五
人參	二四〇、六七七
硫安	一二二、七二三
柞蠶絲	七八三、四六三
棉織絲	七八一、七八九
細羊毛	五四六、八七五
石炭	四、三二八、八九二
洋灰	八一二
銑鐵	一、〇五一、六一二
木材	二九四、九八〇
豆餅	三、四五一、二一八

△主要輸入品

品	價格
米及糙米	四〇九、八七二
小麥粉	四、三〇五、八七六
茶	一七〇、三〇〇
砂糖	二、九五〇、四一〇
紙卷煙草	二一一、六〇六
巢煙草	六四七、三〇二
燈油	三三八、五四四
揮發油	一一六、七四九
棉花	六四三、一四〇
綿製絲	一、五七八、六七〇
綿織物	五、五二八、四〇一
絹織物	六一八、九六九
毛織物	六二七、七三四
麻袋	二、三五九、二一一
紙	一、三八一、三九一
鐵及鋼	四、九四〇、四八三

稅捐局派員
調查粮石堆積

鐵嶺鐵法稅捐局奉稅務監督署令、調查邑內各粮商粮石堆積、已派馬大成爲調查員往各家調查存粮石數稅票張數、以便呈報稅務監督署云

商會調查商業

天津市商會、以本市商業、

中國過去一年中 工商凋敝狀況　(續)
受世界經濟轉變及內亂影響 外貨傾銷尤爲各業之致命傷

●茶業產銷狀況●

中國茶業、去年因金融周轉困難、生產數量減低、市場價格趨跌、出口數量、雖較二十一年略有增加、但整個茶業、仍呈不景氣、前年茶市已極凋敝、同時因滬漢兩地金融界、採取緊縮政策、內地製茶棧、以經濟來源缺乏、故去年春季、各地製茶棧、均比往年減少、例如安徽婺源及屯溪、爲中國綠茶之中心、往年製茶棧婺源有三百餘家、屯溪亦有數十家、二十二年開號者不過半數、又安徽祁門爲中國紅茶之主要產區、原有茶號一百八十家餘、去年祇十分之四、且以連年虧蝕、製量力求減縮、浙江平水帮爲銷售美國綠茶之重心、去年各棧亦寥於美銷減少、而有改製銷售非洲綠茶之擬議、此外如江西全省八十一縣中產茶達五十餘縣、近年以來、因外銷逐年減少、茶農無利可圖、及受共匪蹂躪、去年茶產僅及前年十分之四五、至於兩湖、亦以出產紅茶著聞、但十餘年來、茶商已視爲畏途、故其產量連年減少、惟去年因印瑞爪哇等國限制生產、蘇俄銷路較爲活動、乃產生數十年來需要上未有之新紀錄、該地茶商去年頗有餘利、實意外事也、關於各地茶價、則較前年一律減低、茶商虧折甚距、

●其他國貨工業●

一、煤業　據地質調查所調查中國煤礦儲量、全國共達二一二、一一四、〇〇〇、〇〇〇〇噸、其中無煙煤占百分之二十、煙煤占百分之七七、下等品質之褐炭占百分之一三、但近年全國每年產量、約在二千五六百萬噸、僅及儲量萬分之一、總計國內大小煤礦公司約三十家、如運輸需便、則煤之需給尚不懸殊、徒以運輸不便、成本太高、以致上海等銷煤最巨地方有煤荒之虞、外煤乃得源源輸入、賤價傾銷、在過去一年中、外煤傾銷、變本加厲、中國雖已增加入口稅、但多煤並未減少入口、尤以日煤進口之激增、及價格之傾跌最堪注意、二水泥業、水泥爲中國新興工業之一種、國內水泥廠、計有上海之華商、南京之中國、唐山之啓新、及其湖北分廠、黃石崗之華記、廣東之士敏土廠、合計產量約二百三十萬桶、全國銷額、約計二百五十萬桶、需要日增、但因外貨貶價傾銷、以致壓倒國產水泥、一年以來、日貨傾銷尤烈、三、火〇業、中國火〇業自十九年大中華火〇公司合併成立後市價逐步同漲、一時復有復興氣象、至二十年底、各廠皆有盈餘、因此二十一年新成立之廠過多、增加商標、達九十二種、每年產量約有七十萬箱左右、生產超過需要、同業不免互相競爭、乃市價低落、存貨如山、於是頗有朝氣之火〇業、乃陷於衰微之途、加以外貨乘機輸入、該業日益不能自振、四橡膠業、此業亦爲中國年來新興國貨工業之一種、在十三四年間、因其需要漸次普遍之故、一時橡膠廠風起雲湧、計至二十年冬、上海一地、共已出品未出品及在籌備中共達五十餘家、每日生產能力合計可造套鞋、十萬雙、爲該業最盛時期、廿一年因一二八影響、忽陷入衰落狀態、二十二年承前年銷路疲弱之後、仍無起色、現只行銷於長江上下游、及華南各地、故供過於求、於是停工之廠在半數以上、未停工者、亦減少工作在三分之二以上、但亦有一二新氣象可抱樂觀者、即原料漸能自製、及製造其他產品、如熱水袋、籃球鞋、皮球、玩具、汽球、海水帽等、在代替洋貨方面有顯著之成績、更有三數工廠從事製造人力車胎、該業如能竭力不輟、開闢新途徑則前途頗有希望

●各業衰敝原因●

根據上述各業、均普遍趨於衰敝之途、考其原因、去年國外及國內環境、皆極不利於中國經濟之發展、國外方面、去年世界經濟發生重要變遷、以前爲金貴銀賤、去年則反是、此種現象、當刺激各用金國之物價及出口貿易、因此產業活動、頗有增加、工業證券、已漸趨安定世界經濟、有好轉之勢、但中國係用銀國家、所受影響適與歐美相反也　(完)

商情

機械及工具 九一一、六四一
車輛類 一、八六五、六五九
木材 一、五九二、二一五

本埠特產　(二十二日前場)

	開盤	收盤
▲大豆 袋	三、二六	三、二九
一月	三、二七	三、二六
二月	三、三一	三、三一
三月	三、三五	三、三三
四月	三、四〇	三、三九
五月	三、四四	三、四四
▲豆餅 現貨	一〇八五	一〇八〇
四月	一〇八五	一〇八五
▲豆油 現貨	八、七五	八、八五
二月	八、七〇	八、七〇
三月	八、六五	八、七〇
四月	八、七〇	八、七五
五月	八、六五	八、七五
六月		
▲高粱 現貨	一、七五	一、七三
二月	—	—
三月	—	—
四月	一、八五	一、八五
五月	一、八五	一、八七

(二十二日後場)

	開盤	收盤
▲大豆 袋	三、二七	三、二七
一月	三、二四	三、二五
二月	三、二六	三、二六
三月	三、三三	三、三三
四月	三、三六	三、三七
五月	三、四三	三、四二
▲豆餅 現貨	一〇八〇	一〇七五
三月	一〇八五	一〇八五
四月	一〇八五	一〇八五
▲豆油 現貨	八、七〇	八、七〇
二月	八、七〇	八、七〇
三月	八、七〇	八、七〇
四月	八、七五	八、七〇
▲高粱 現貨	一、七四	一、七四
四月	一、八三	一、八三
五月	一、八五	一、八五

本埠錢鈔　(二十二日前場)

▲大連鈔票	開盤	收盤
現貨	一一八、八〇	一一八、八五
高	一一八、九五	一一八、二五
成交額		一〇〇萬

(二十二日後場)

▲大連鈔票		
現貨	一一九、〇〇	一一八、五〇
高	一一九、一〇	一一八、四五
成交額		四〇萬
遠期	一一九、一五	一一八、六〇
高	一一九、一五	一一八、五五
成交額		二二三萬
二時半 鈔對金	一一六八〇	鈔對洋 一三六二五　金對洋 一一六三五
三時半 鈔對金	一一八五五	鈔對洋 一三六二〇　金對洋 一一六五五

成交額	三五九萬
十時 鈔對金	一一六四〇　鈔對洋 一三六一〇　金對洋 一一六六〇
十一時 鈔對金	一一六七九　鈔對洋 一三六七五　金對洋 一一六五五
十二時 鈔對金	一一六七五　鈔對洋 一三六二〇　金對洋 一一六五五

電報滙兌　(二十二日)

倫敦銀塊	一九便士八分五
同期市	一九便士十六分十一
紐約銀塊	四四仙四分三
孟買銀塊	五五留比十六分五
英美滙兌	五〇仙〇〇
日美滙兌	三〇弗一二
中美滙兌	三四弗三七

▲美棉	
現貨	一一仙六〇
一月	一一仙一七
三月	一一仙二三
五月	一一仙三五
七月	一一仙五二
十月	一一仙六六
十二月	一一仙八三

▲印度棉花	
奔哥爾	一四八盧比
布牢其	二〇一盧比
奧姆拉	一八一盧比

▲神戶匯兌	
日美 賣	二九弗八分七
日美 買	三〇弗八分一
日英 賣	一志二片十六分七
日英 買	一志二片二分一

商品市場　(二十二日前場)

滙豐掛期 (二十二日)	
匯布	一一二元七五
英匯	一仙令四便士一二五
美滙	三三弗七五〇

▲上海標金	
開行	六九一元九角
最高	六九二元八角
最低	六八七元六角
收盤	六八九元五角

▲上海外匯	賣	買
東匯	一一四元二五〇	一一四元五〇〇
英匯	一先令四便士三三五	一先令四便士三三七五
美匯	三四弗一六七五	三四弗二五〇

▲大阪三品 (二十二日後場)	前場開盤	後場收盤
限月	二〇五一〇	二〇四四〇
二月	二〇一二〇	二〇一七〇
三月	二〇一〇〇	二〇〇一〇
四月	一九八六〇	一九八三〇
五月	一九七六〇	一九七〇〇
六月	一九七〇〇	一九七〇〇
七月	一九八〇〇	一九六二〇

▲大阪棉花	開盤	收盤
現貨	五五、	五五、七〇
定期	五七、	五七、六五
現貨	五五、	五五、六〇
定期	五七、	五七、六〇

▲大阪期米	
現	二二、九九

▲大連股票 五品期	一三、七〇	一三、七〇
豆新期	一〇、七〇	一〇、七〇
錢鈔期		
▲同短期 五品期	一〇、七〇	一〇、七〇
豆新期	一一、一〇	一一〇、〇〇
錢鈔期	一二、一〇	一二〇、一〇
東新期		
尚		
日產	一六、〇〇	

	開盤	收盤
▲大阪三品 前場 一月	二〇五〇〇	二〇五〇〇
二月	二〇三四〇	二〇三三〇
三月	二〇一四〇	二〇一七〇
四月	二〇〇四〇	一九九九〇
五月	一九八九〇	一九八八〇
六月	一九八一〇	一九八二〇
七月	一九九二〇	一九九〇〇

▲大阪期米	開盤	收盤
現貨	五五、七〇	五五、五五
定期	五七、五五	五七、七五

▲東京期米	開盤	收盤
現	二二、九八	二三、一九
中	二三、三八	二三、九八
期	二三、一二	二三、三五

▲仁川期米	開盤	收盤
現	二三、三〇	二三、五〇
中	二三、七七	二三、三〇
期	二三、四九	二三、六六

▲神戶豆餅	開盤	收盤
一月	三、〇三	三、〇六
二月	三、〇三	三、〇六
三月	三、〇五	三、〇九
五月	三、〇九	三、〇九

▲東京期米	開盤	收盤
現	二三、一九	二三、一八
中	二三、三一	
期	二三、二九	二三、四四

▲仁川期米	開盤	收盤
現	二三、六〇	二三、三〇
中	二三、四三	
期	二三、六七	

▲橫濱生絲	前一節	前二節
限月	六〇〇〇〇	六〇〇〇〇
二月	六〇三〇〇	六〇五〇〇
三月	六〇四〇〇	六〇五〇〇
四月	六〇四〇〇	六〇五〇〇
五月	六〇一〇〇	六〇三〇〇
六月	六〇四〇〇	六〇四〇〇

▲印度麻袋	
綠扛袋	留比分
藍扛袋	留比分
匯兌行	留比分

北地行市　(二十二日前場)

▲奉天奉票對金票 現貨	五、三三〇	
▲奉天國幣對金票 現貨	一〇五、一〇	一〇五、一五
奉天(國幣) 現貨	一二三〇〇	一二三六〇
定期	八八、七五	八八、七〇
高	八八、六〇	八八、六五
▲開原國幣對金票 現貨	二二三、九〇	二二三、六〇
▲新京國幣對金票 現貨	二二三、五〇	二二三、五〇
▲哈爾濱國幣對金票 現貨	二二三、八〇	二二三、八〇
安東(平銀) 現貨	一、六六〇	
滙兌	七一、六〇	七一六、
近期	一、五九八	二五兩
高		
遠期	一、六〇一	
高		
哈爾濱(大豆) 二月	四九〇〇	四九二五
三月	五一〇〇	五〇七五
四月	五三〇〇	五二二五
五月		
同(小麥) 二月	二七二五	二七六五
三月	二五〇〇	二四二五
四月		
五月	二二〇五	二三〇七五
▲公主嶺國幣對金票 現貨	一二三六〇	

(二十二日後場)

▲奉票對金票 現貨	五、三三〇	
奉天(國幣) 現貨	一二三〇〇	一二三六〇
定期	八八、五五	八八、五五
高	八八、六〇	八八、四〇
▲奉天國幣對鈔票 現貨	一〇五、二〇	一〇五、二五
▲開原國幣對金票 現貨	二二三、九〇	二二三、九〇
▲新京國幣對金票 現貨	二二三、〇〇	二二三、〇〇
哈爾濱(小麥) 二月	五〇二五	五〇二五
三月	五〇〇〇	五〇〇〇
四月		
五月	五〇〇〇	五〇〇〇
▲公主嶺錢鈔現貨 國票鈔幣	一三〇〇〇	一三〇〇〇

赤峰福記茶莊運到大批新茶廣告

逕啓者本號開設赤峰已歷許久、例年親往各省名山採取紅綠花茶、聘請著名藝師細心研製、精益求精、信用素著、已蒙各界贊許、現已運到大批新茶、應有盡有、零整批發、價目克己、希望各界顧主速來購嘗、庶知言之不謬也

赤峰二道街 福記茶莊謹啓

美國最新科學發明 第一補品持效良藥 金剛鐵色藥片
世界男女唯一强精藥片 (其效有不可思議之魔力)

人生最苦惱者莫過於秘密病症其病原由於腎弱漸致累及生殖器諸症而發於陽萎陰莖縮小夢遺滑精見色早洩等症勉強能之亦難達到快感之境人生悲苦煩惱憂愁覓由而生以致精神衰弱等症伏思人生乃宇宙間之使命諸事無非男女惟金剛鐵色藥片乃色勞悲苦中之慈航此片功效偉大爲健腦補腎壯陽色無價之良藥也此藥善能滋陰補腎添精提神固本治先天不足房事過度手淫滑精之嗣陰莖短小陽萎不堅房事不久見色早洩老年精衰中年斷傷腰痠腿痛精神困倦頭重眼花耳鳴心跳氣急夜不安寐本藥品有四十餘年歷史性質和平萎遺精病盒內有自醫療法全身血液服七日後便覺容紅潤有效卓著功能增益百損漸復壯健巧效如意較前氣色不同久服則諸虛百損漸復壯健巧效之神有加料每瓶大洋一元四角謹防假冒美印價高到每瓶大洋四元普通每瓶大洋一元四角謹防假冒請注意現在加索柏羅斯大醫生製造出品購者注意郵票代價亦可普通藥片改爲瓶裝外埠函購款從郵局銀行匯到

總代理 奉天小西關大生藥房　代理店 哈爾濱道裡九道街 大同藥房　外正陽祠堂前　各埠大藥房均有代售　大連西崗康德記源成藥房

廣告事件……電話四〇二四

蛇牌器械　德國出品　普銷歐亞　名聞全球　經久耐用　永不生銹　內外眼耳　各科皆有

德國徠賓顯微鏡及一切醫用光學器械爲德國徠賓工廠出品凡醫學界莫不知爲世界最精良之物品也

獨家經理 奉天南市場西 德商 興華公司

私立奉天職業學校招生
(奉天打字專門學校擴充後改名：校址小南關柴草市)

打字科　一、名額 三十名　二、資格 招收初中畢業或同等學力　三、課程 速記學、簿記學、打字實習、公文書牘、日語英文、日文寫法、音樂機器體　四、期限 四個月畢業

縫紉科　一、名額 各三十名　二、資格 招收高小畢業或同等學力　三、課程 縫紉編織物、文牘日語國文、案函商業簿記、音樂體育機械數學、器編物及縫紉、六個月畢業機器等實習、自佈告日期起至考期前一日止

四、期限　報名日期　第一次二月十一日　第二次二月十九日　考試日期　考試科目 國文算術　入學日期 大同三年二月二十日　費用待遇 另有詳章函索附郵即寄

大連名商介紹

油類種目　各種馬達油　各種機械油　各種汽油　雙喜牌煤油　各種煤油　戰鬪艦牌煤油

美金牌葡萄乾　新到頂上西藏紅花　大連燐寸得寶　火柴總代理店

大連市惠比須町一六八 永大公司 電二二六四七

電話商會　今遷移於西通九三地點常盤橋東西通入口路南

電話　買賣、無費辦理手續、並出貸薄利金融

大連市西通九三番地 電話商會 電話三八九〇

電話　土地家屋　賣買專門並無費辦理手續及出貸薄利金融

諸君之文明器具或需求出讓請利用弊社

大連市西通一一〇 大連案內社 電話二六六六三　二九九八

電話買賣及月賦販賣手續無費辦理並出貸薄利金融

股票　電信電話株、國幣、滿鐵株、錢鈔株、豆取引株、銀行株　賣買一切

土地家屋賣買金融

大連市西通一二五 義正公司 經理 姜義軒 電話二二九八番

謄寫版及附屬品　商學事務用品類

永興文具店　浪速町三一　電話二二四八四

齒科、矯正、口腔、外科、

大連市西通十一 小島ビル鄰　岡本齒科醫院

書籍雜誌一般印刷　連生印刷　奧町、電二二六九八番

瀋陽有聲電影院

一月廿三日至廿六日星期六至星期二

▷聯華影片公司最新成功作品◁

刺激 興奮 辛楚 凄咽

火山情血

黎莉々鄭君里主演　袁叢美談瑛

「火山情血」敍述土豪劣紳之魚肉鄉里令人髮指背裂

「火山情血」贊揚青年孝子之火山除暴令人狂呼稱快

南天的月色　碧海的清波　醉人的紅酒　軟舞的腰肢

驚險 偉大 蒼涼 壯悲

許多人說、這片勝過、都會的早晨　然歟否歟、請諸君看後再下一句批評

安東東邊實業銀行 第二十五期股東常會通告

本行章程第四十九條每屆決算後開股東總會一次茲屆第二十五期決算經董事會議定於大同三年一月廿八日上午九時在本行儲蓄部樓上開股東總會凡我各股東務祈屆時蒞臨公決一切除備函知外特此佈告

東邊實業銀行董事會啓

大連汽船出帆

▲青島丸 ●開往青島上海 一月廿三日
▲奉天丸 一月廿六日
▲青島丸 一月廿九日
▲長平丸 ●開往天津(天津湖航) 一月廿三日
▲天津丸 一月廿五日
▲長平丸 一月廿七日
▲龍平丸 ●開往龍口 一月廿四日
▲山東丸 ●開往基隆高雄 一月廿五日
▲山西丸 二月五日
▲河南丸 ●開往新潟伏木敦賀 一月三十日
▲河北丸 二月七日
▲遼河丸 ●營口大連阪神行 二月五日
▲龍鳳丸 一月廿五日

大連汽船株式會社

大阪商船出帆

▲志摩丸 ●開往天津 一月三十日
▲日東丸 一月廿七日
▲江龍丸 二月十五日
▲江龍丸 ●開往橫濱(掛今治) 一月廿七日
▲志摩丸 二月四日
▲日東丸 二月十二日
▲香港丸 ●開往門司神戶大阪 一月廿四日
▲烏斯利丸 一月廿六日
▲貝爾加丸 一月廿八日
▲亞米利加丸 一月三十日
▲哈爾濱丸 二月一日
▲特克馬丸 二月三日
▲烏拉爾丸 二月十四日
▲西亞得爾丸 二月二十日
▲福建丸 ●開往上海福州基隆高雄 一月廿三日
▲盛京丸 二月三日
▲長沙丸 ●開往紐育 二月十五日

大阪商船株式會社大連支社 電話四一三七番　奉天出張所電話三九一一四番　新京出張所電話二一三九番

專屬貨客經理店 大連市敷島町永和公司 電話七八六八・七二七五　阪神航路專屬貨物經理

澤山兄弟商會 電話五二六五、四八一六番

台灣航路商客取扱店 大連敷島町 丸二商會

乘船切符發賣所大連伊勢町 ジャパン・ツーリスト・ビユロ

日清汽船大連出帆

▲唐山丸 ●開往上海青島香港廣東 一月廿七日
▲華山丸 二月三日

大連案內所電話五五五四番

阿波共同汽船大連出帆

▲十六共同丸 ●開往芝罘威海衛青島 一月廿三日
▲二十六共同丸 ●芝罘威海衛仁川 一月廿六日
▲卅六共同丸 ●開往仁川鎮南浦 一月廿四日
▲長山丸 ●開往芝罘 一月廿五日
▲十八共同丸 ●開往天津 一月廿三日
▲長山丸 一月三十日

阿波國共同汽船株式會社大連支店

大連旗昌分行輪船出帆

▲海昌 ●開往營龍 一月廿四日

大連旗昌分行 電話六八七四

惠通行出帆

▲利通號 ●開往芝威仁 一月廿八日
▲惠平丸 ●開往芝罘 一月廿五日
▲照國丸 ●開往門宇今尾 一月廿九日
▲惠昌丸 ●開往香港廣東 一月 日
▲隆順丸 ●開往龍口 一月廿三日

惠通行 電話六一一八、三八五一

政記輪船出帆

▲有利號 ●開往龍登 一月廿五日
▲廣利號 ●開往青島 一月廿七日
▲永利號 ●開往芝罘 一月廿四日
▲蘇克魯號 ●開往上海 一月廿六日
▲英利號 ●開往青港廣 一月廿三日
▲得利號 ●開往天津 一月廿五日
▲順利號 ●開往芝青島 一月廿三日

政記輪船股份有限公司 電話四一四一番